MENSAGEM CATEGÓRICA DO FUNCIONALISMO

Dever de Honra da Câmara Votar Urgente o Aumento Para Militares e Civis

(LEIA NA TERCEIRA PAGINA)

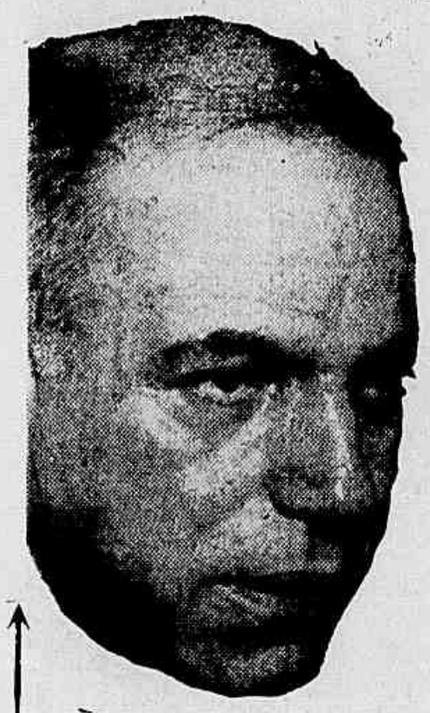

A Grande "Enquête" da Hora Que Passa

O Que Falta ao Brasil Para Ser um Grande País?

Gondim da Fonseca Responde a Homero Homem

"Falta-nos Energia: Só o Petróleo Nos Salvará"

Gondim da Fonseca, Escritor e Jornalista de Combate, Autor do já Famoso Livro "Que Sabe Você Sôbre Petróleo?" Responde, Hoje, à Pergunta Que Lhe Foi Formulada Por Homero Homem, em Nome de ULTIMA HORA — (Leia na 4.ª Página)

Confraternizaram, no Dia do Marinheiro, os Irmãos Das Três Armas

Em nome da Marinha, agradecendo, falou o almirante Alves Câmara

O ministro Teixeira Lott teve palavras de exaltação à unidade das Forças Armadas

TIRAGEM: 116.000 ★ ANO V — Rio de Janeiro, 13 de Dezembro de 1955 — N. 1.374

Última Hora

2 CRUZEIROS

Diretor Responsável: PAULO SILVEIRA — Fundador: SAMUEL WAINER — Diretor-Superintendente: L. F. BOCAYUVA CUNHA

No Alvorecer da República, o Grande Almirante Traçou os Destinos da Marinha:

TAMANDARÉ: ACIMA DE NOSSAS MÁGOAS O BEM DO BRASIL!

UNIDOS, OMBRO A OMBRO, NA DEFESA DA ORDEM, DA PÁTRIA E DO REGIME!

O Encontro de Ontem no Ministério da Marinha — Lott: "Acima de Divergências Transitorias Nunca Perdurarão Divergentes os Rumos de Nosso Destino: o Exclusivo Serviço do Brasil" — Alves Câmara: "A Camaradagem Que Nos Une e Consequência da Identidade de Inspirações Patrioticas Que Nos Estimulam" — Almirantes, Generais e Brigadeiros no Encontro Das Tres Armas — As Solenidades— (LEIA NA QUARTA PÁGINA DESTE CADERNO)

Oficiais do Exército, da Marinha e da Aeronáutica confraternizaram no gabinete do Ministro da Marinha. Na foto os três ministros militares entre oficiais das três armas

Tudo Falso na Carta Brandi, Inclusive a Imprensa Que Instigou o Crime!

CONFIRMADA PELO SUPERIOR TRIBUNAL MILITAR A COMPETENCIA DA JUSTIÇA MILITAR, SERÁ ACELERADO O PROCESSO

NO MAXIMO dentro de cinco dias o Superior Tribunal Militar receberá da 2.ª Auditoria de Guerra os autos do processo Brandi, acrescidos com o parecer unânime do conselho permanente que considerou competente a Justiça Militar para julgar o crime da falsificação da carta Brandi, cujos autores materiais confessos são os aventureiros Malfussi e Cordero, instigados pelo Deputado Carlos Lacerda e pelos responsáveis pelos jornais "Tribuna da Imprensa" e "O Globo", Srs. Aloisio Alves e Roberto Marinho, todos incursos no art. 33 do Código Penal Militar.

Ainda hoje cêdo a reportagem de ULTIMA HORA entrou em contato com o Coronel Melo Carvalho, titular da 2.ª Auditoria de Guerra da 1.ª Região Militar, que nos declarou que até amanhã será o promotor intimado da decisão do Conselho Permanente da Justiça.

Logo em seguida à decisão do Superior Tribunal, terão início as inquirições dos réus, fase essa que terá tramitação rápida dado o exaustivo e profundo trabalho realizado pelo General Maurell Filho, cujo relatório prova exuberantemente não só a falsificação daquele documento apócrifo, como aponta inexoràvelmente à justiça os principais responsáveis pelo nefando crime que, se não fôsse desmascarado, poderia precipitar o país numa guerra civil.

"Tudo é falso na carta Brandi", declarou à reportagem uma alta personagem ligada à justiça militar, "inclusive a imprensa que instigou o crime. A Nação confia que a justiça militar saberá dar um castigo exemplar a todos os envolvidos nessa trágica farsa, especialmente àqueles que pela sua posição na vida nacional jamais deveriam ter pactuado com aventureiros e chantagistas da espécie de um Malfussi e um Cordero".

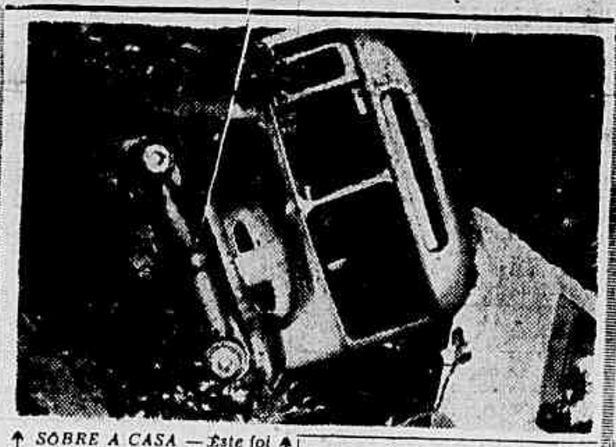

SÔBRE A CASA — Este foi o aspecto colhido após o desastre, vendo-se o lotação caído sôbre o quarto onde dormia o Sr. Barcelar, sua espôsa e filha

Lotação Desgovernado na Av. Automóvel Clube:

Capotou Duas Vêzes, Caindo Sôbre a Casa

A Família Salvou-se Milagrosamente — Feridos o Motorista e os Passageiros — "Rex" e "Bob" Morreram — (Leia na 2.ª Página)

Em Vibrante Ordem do Dia, o Chefe do Estado-Maior da Armada Exalta o "Dia do Marinheiro" e Fixa a Posição Das Fôrças Armadas de Mar no Quadro da Vida Nacional — "O Que Está Feito, Está Feito; Cuidemos de Trabalhar e Engrandecer a Nossa Pátria!" — (Leia na 4.ª Página Dêste Caderno)

EMPOLGA O MUNDO TURFÍSTICO UM NOVO CASO DE "DOPPING"

Proprietários Ilustres e Treinadores Corretos, Vítimas Indefesas da Audácia e da Ação Nefasta e Criminosa Dos Terríveis "Scrocs"

"GANGSTERS" DO TURFE DESAFIAM O JOCKEY CLUB E A PRÓPRIA POLICIA!

Não Escapou à Fúria Dos Máus Elementos Que Infestam a Gávea a Coudelaria da Qual é um Dos Titulares o Sr. Eduardo Catalão, Ministro da Agricultura! — Crisbam Venceu no Dia 3 Sob a Ação de Estimulantes — Geraldo Morgado, Seu Treinador, Tido Como Inocente Pela Própria Comissão de Corridas! — Agora já Quase Todos Acreditam na Existência de Uma Quadrilha de Dopadores — E' Preciso Prestigiar a Ação Policial Para Moralizar o Turfe — Suspenso Por um Ano o Treinador Luiz Tripodi — Texto de WILSON DO NASCIMENTO — (Na 5.ª Página)

Este é o cavalariço Nilson Pires Ponciano, vulgo "Passarinho", um dos principais suspeitos, ligado às cocheiras de Luiz Tripodi e empregado também de Geraldo Morgado (1). Ele teria sido novamente preso para averiguações na manhã de hoje

O detetive Borges Fortes, do 1.º Distrito Policial, que vem trabalhando ativamente para descobrir os "cabeças" da quadrilha que está agindo no turfe

Zero Hora

VIEIRA DE MELO NA TRIBUNA

O deputado Vieira de Melo ocupará hoje a tribuna da Câmara para responder ao discurso do Sr. Afonso Arinos e defender a tese da legitimidade do impedimento do Sr. Café Filho. "Vou descerrar, de uma vez por tôdas, o ténue véu que ainda esconde os verdadeiros contôrnos dos acontecimentos que precederam o 11 de Novembro" — declarou o vice-líder do PSD ao nosso repórter, na manhã de hoje anunciando o seu discurso e prometendo sensacionais e documentadas revelações sôbre êsses acontecimentos.

☆

ASSISTENTE JURIDICO DO D. F. S. P.

Tomou posse no cargo de Assistente Jurídico do Gabinete do Chefe de Polícia o promotor público Emerson de Lins e Lima, pôsto à disposição do D.F.S.P. para o desempenho desta comissão.

☆

DISCURSO DE JUSCELINO

O sr. Juscelino Kubitschek presidirá amanhã a abertura dos trabalhos da comissão de técnicos organizada para estudar os problemas de agricultura e alimentação. Por essa ocasião, o presidente eleito pronunciará um discurso a que se empresta especial significação, pois êste, como se sabe, será o seu primeiro pronunciamento público após sua eleição e os acontecimentos da madrugada do dia 11.

AMORAL NATO: na cadeia, pagará o crime de subversão

ATÉ O FIM DO MÊS: ENCERRAMENTO DO INQUÉRITO DO CLUBE DA LANTERNA

MAIS DE 30 REUS ENVOLVIDOS NAS ATIVIDADES SUBVERSIVAS DA CÉLULA TERRORISTA DO CORVO

LEIA NA PAGINA 12

A ÚLTIMA CHANCE

OS partidos politicos estão jogando a sua grande partida no campo democrático brasileiro. Candidato dos dois maiores partidos nacionais, o Sr. Juscelino Kubitschek tem, por isso mesmo, a sua sorte ligada intimamente à dêsses partidos. Podemos até afirmar que êle inaugura um ciclo novo na história republicana do nosso País.

O Brasil enfrenta, inegàvelmente, uma grave crise de estrutura. O regime foi solapado por profunda colisão. A violência dos métodos políticos foi momentâneamente freiada a fim de que a existência democrática não sofresse interrupção. Entramos numa fase em que predomina o espírito de renovação.

Nela, as responsabilidades do Sr. Juscelino Kubitschek são imensas. O seu govêrno se inicia sob a pressão das impetuosas reivindicações de reforma.

*

COMPREENDE-SE, pois, não ser possível continuar o Govêrno a se manter graças ao artifício das combinações partidárias sem sentido social, nem espírito de disciplina rigorosa, embora sem perca da essência democrática. Acabou-se o tempo em que os candidatos a cargos eletivos ganhavam os votos mediante promessas que jamais iriam ser cumpridas. Hoje, o povo está vigilante! O Sr. Juscelino Kubitschek foi eleito pelo P.S.D. e P.T.B. A percentagem de votos da massa trabalhadora foi decisiva para a sua vitória. Êle não poderá governar, sem atender aos compromissos assumidos perante essa dinâmica parcela do povo brasileiro, e nisto é que irá residir efetivamente o conteúdo democrático do seu govêrno. Disto é que resultará, por sua vez, o apoio popular de que êle, forçosamente, carecerá.

SE não imbuir-se de um profundo sentido moral, a lhe dar fôrça para a realização das reformas que o País reclama, o govêrno do Sr. Juscelino Kubitschek será marcado pelo fracasso. As lutas dos últimos anos estão penetrando os brasileiros de uma compreensão maior do valor das instituições republicanas, de um seguro amor às Leis, mas também do direito às reivindicações de progresso material e às aspirações de uma existência autênticamente democrática.

Sem um programa firme, que corresponda aos legítimos interêsses das massas populares, o futuro presidente da República terá, por certo, a sua ação amesquinhada, aventurando-se mesmo a possível sacrifício político. Representante que é, todavia, da geração de políticos novos, surgido no processo atual de desenvolvimento econômico e cultural do País, acreditamos que o Sr. Juscelino Kubitschek saberá colocar-se acima das mesquinharias e ambições partidárias e vencer galhardamente as dificuldades que a rotina dos partidos lhe possa, por acaso, opôr. Êle haverá de compreender que as Fôrças Armadas não fizeram o sacrifício dos dois pronunciamentos de novembro para que tudo continue como dantes no velho quartel de Abrantes.

*

PAÍS jovem, o Brasil já adquiriu um grau de desenvolvimento econômico que tornou possível a formação, entre nós, de grupos que, embora nacionais, são, pela ambição que os caracteriza, tão perigosos, do ponto de vista do interêsse coletivo, quanto certos cupidos monopólios alienígeras. Não pode haver da parte do futuro govêrno complacência com tais grupos, que sem sombra de dúvida irão usar as armas da confusão para evitar a efetivação das reformas moralizadoras e de base de que o País urgentemente necessita. Que não falte ao Sr. Juscelino Kubitschek a fôrça indispensável para repelir os argumentos interesseiros e as ameaças dêsses setôres viciados na prática dos delitos que nunca foram punidos contra os naturais e legítimos interêsses da coletividade.

*

OBSERVE o Sr. Juscelino Kubitschek que, do ponto de vista dos partidos, o Brasil se acha dividido. Mas está firmemente unido no plano das massas trabalhadoras, que lhe deram decisivo apoio nas eleições de outubro. Cabe, portanto, ao futuro chefe do Govêrno saber agir num sentido de autêntico equilíbrio social, procedendo com espírito de justiça, de verdadeira moral política e administrativa, não sobrecarregando as classes menos favorecidas dos enormes sacrifícios desta hora de crise.

Queira Deus que o Sr. Juscelino Kubitschek seja o renovador do nosso sistema presidencialista, conduzindo os partidos de maneira a transmitir-lhes juventude, sentido moral novo, espírito de disciplina vigoroso, tornando cada cidadão um campeão de Lei, da defesa das instituições, pois essa é a forma natural de garantirmos a liberdade e trabalharmos num sentido de progresso e de democracia reais. O Sr Juscelino Kubitschek tem, assim, a sua grande "chance"; mas, sem querermos ser pessimistas, o atual regime partidário tem, ao mesmo tempo, a sua ultima "chance".

REVISTA DOS JORNAIS

TÊRÇA-FEIRA, 13 DE DEZEMBRO DE 1955

Não há vinho que embriague como a verdade — MACHADO DE ASSIS

"RIO, 40 GRAUS"

No "Correio da Manhã" encontramos o Augusto Frederico Schmidt estranhando que continue impedido pela censura o filme "Rio, 40 graus". Não frequentamos a coluna do sacro homem de letras desde que o Raimundo de Brito nos submeteu a regime de pouca gordura. O assunto do Schmidt, poeta que conhecemos há uns trinta anos, da velha "Tribuna", antes mesmo da ... raria da Rua Rodrigo Silva, é que nos arrastou para aquela prosa ilustre.

Diz Schmidt, que é grosso de corpo, mas fino de espírito:

"Os dirigentes de "Rio, 40 graus" não inventaram as favelas, nem os meninos abandonados que vendem amendoim, nem o político amigo do ministro, nem a rapariga infeliz que se apaixonou pelo fuzileiro, nem todo o resto da coisa humana, da gente sofredora que vive entre o mar e a montanha nesta cidade".

Exatíssimo! Os dirigentes do filme que não vimos ainda, porque alimentamos a esperança de assisti-lo em casa de cinema própria, em condições de confôrto dignas, com ar refrigerado e guardas municipais nos protegendo da fumaça de impertinentes cigarros, — os dirigentes do "Rio, 40 graus" fixaram a realidade da vida carioca amenizando-a com um bom sôpro poético. E isso, nem aqui nem na Birmânia, pode nem deve ser considerado subversivo.

Nem ninguém irá pensar que o Brasil é totalmente assim como aparece no filme! "Rio, 40 graus" focaliza um ângulo, apenas! Há coisas piores! Muito piores! Vejamos o que diz Schmidt:

"De resto, se desejassem os homens de cinema que fizeram "Rio, 40 graus", um filme que favorecesse ao comunismo, excitando a revolta, muito melhor agiriam fixando certos meios em que há um luxo afrontoso, ridiculamente inconsciente, contrastando com a penúria da grande maioria do povo e com a pobreza inaceitável do país".

E' a verdade pura, positiva! As misérias descrita por Steinbeck não podem ser aceitas como um quadro completo dos Estados Unidos, mas mostram um ângulo da vida americana, onde nem tudo é Buicks e Cadillacs! E ninguém lá proíbe os livros de Steinbeck, que atravessam as fronteiras dizendo mal, o mal existente, real, pavoroso em certos sovacões do país!

O artigo do Augusto Frederico Schmidt deve ser lido e relido, sobretudo pelas pessoas pias; essas pessoas pias, cujo transbordante amor pelas coisas puras, cega a visão, tornando-as impias!

■

AMUO

O "Diário de Notícias", com a chegada do Joãozinho, da Europa onde periòdicamente vai lustrar o eminente casco, entrou na fase do amuamento. Vinha a folha do Dantas dando tudo, uma cobertura de ouro, à Semana da Marinha. Hoje, no entanto, não publica os discursos nem do Lott nem do Alves Câmara!

O Joãozinho Jabuti regressou terrível! Reuniu os repórteres e determinou: — "Ninguém escreve aqui mais nem Presidente da República, nem ministros".

E pronto! Ninguém escreve! Lemos:

"O Sr. Nereu Ramos assinou os seguintes decretos"...

Nereu, para o Joãozinho, não merece tratamento de Presidente da República, embora assine decretos! Lemos mais:

"O Almirante Alves Câmara assinou ontem os seguintes atos"...

Pode assinar atos, mas, para o Jabuti, o Alves Câmara não é Ministro da Marinha! Lemos ainda:

"O General Teixeira Lott, em portaria de ontem, resolveu..."

O Lott pode assinar portaria e fazer outras coisitas mais, porém não é Ministro da Guerra! Lemos finalmente:

"Prosseguindo na inspeção dos vários órgãos do Ministério da Aeronáutica, o Major Brigadeiro Alves Sêco, estêve, ontem, no Campo dos Afonsos".

O mesmo ocorre côm o Sêco! Pode inspecionar os órgãos da Aeronáutica, mas nunca como Ministro da Aeronáutica!

Evidentemente, o Jabuti gastou à tôa a erva, perdeu o tempo e nada lucrou com a viagem a Paris. Tornou sem nada perceber sôbre os problemas brasileiros nesta fase de *retôrno*. E o "Diário" vai assim, balieira dando água, a navegar contra a corrente, sob o comando do Joãozinho Jabuti, tão obvio!

O.M.

Até o Fim do Mês: Encerramento do Inquérito do Clube da Lanterna

Mais de 30 Réus Envolvidos Nas Atividades Subversivas da Célula Terrorista do Corvo

Serão ouvidos hoje pelo Delegado de Ordem Política e Social mais dois elementos categorizados do Clube da Lanterna. Os Srs. Armando Moneró e Didimo Estácio Brandão, êste último presidente do "Icaraí Praia Club". Contra Didimo Estácio, aliás, organizou-se já um movimento de repulsa nessa sociedade niteroiense, pois abusou de seu cargo, comprometendo aquela instituição em ligações com uma organização subversiva e tipicamente chantagista.

Informações colhidas por nossa reportagem no cartório da Divisão de Polícia Social confirmam que no máximo até fins dêste mês estará concluído o relatório do Delegado Olavo Rangel. O inquérito será então encaminhado a 2ª Vara Criminal, com tôdas as diligências concluídas, sendo dado o impulso final ao processo que inclui cêrca de 30 réus dos crimes de subversão da ordem pública e extorsões por meio de chantagens e ameaças. À frente dêsses criminosos está classificado o agitador Amaral Netto, sendo altamente provável que também Carlos Lacerda seja indiciado como principal responsável pelos atentados cometidos contra o regime por essa célula terrorista.

A POLICIA PROCURA "ESPANHOL" O "GANGSTER" AGRESSOR DO MAJOR

Mais uma vêz está a polícia à procura do antigo guarda-costa de Lacerda, o desordeiro conhecido pelo apelido de "Espanhol", cujo nome civil é José Gonçalves Pessoa, e que ainda ontem deitou falação pela imprensa. "Espanhol" é apontado como tendo sido um dos mais selvagens agressores do Major Vaz.

Preconiza o Vereador Geraldo Moreira, Emendando um Projeto:

Mais Duas Secretarias Gerais na Prefeitura

Em emenda apresentada à Mensagem do Executivo criando o Departamento de Pesos e Medidas, na Secretaria de Agricultura, o sr. Geraldo Moreira, líder do PTB, pretende criar mais duas Secretarias Gerais na Prefeitura. Essas novas secretarias serão a de Assistência Social e a de Indústria e Comércio.

A primeira dela será compreendida pelo atual Departamento de Assistência Social e serviços correlatos. A outra será desmembrada da Secretaria de Agricultura, Indústria e Comércio. Aprovada essa emenda e sancionado pelo Prefeito o artigo que da mesma resultar, passará a Prefeitura a ter 9 secretárias.

ACIDEZ ESTOMACAL

Ao sentir os primeiros sinais dolorosos de uma digestão difícil, azia ou excesso de acidez, chupe imediatamente duas pastilhas Rennie, uma após outra, para encontrar um alívio pronto e rápido. Feitas para corrigirem com rapidez os males da acidez estomacal, as pastilhas Rennie possuem todos os elementos antiácidos para obterem um resultado eficiente e quase instantâneo. Traga sempre consigo algumas pastilhas Rennie para combater a acidez. Se Rennie não alivia o seu mal, então é tempo de consultar o seu médico.

À venda em tôdas as farmácias

DIGESTIF RENNIE

EM CUJOS EM FALTA chupe como se fossem balas

"REPORTER ULTIMA HORA" 43-2241

COMEÇOU, ONTEM, À NOITE, NA CÂMARA MUNICIPAL:

Discussão Única Sôbre a Urgência Para a Gratificação de Natal Dos Funcionários

Prorrogação, Hoje, Para Votação do Projeto n.º 175, do Sr. Castro Menezes — Estatuto Dos Funcionários Municipais — O Prefeito Vetará os Absurdos do Projeto n.º 214 — Outros Assuntos

Na sessão noturna de ontem, da Câmara Municipal, entrou em discussão o projeto n. 175-55, de autoria do Sr. Castro Menezes, que manda a Prefeitura dar a quantos percebem abono, de acôrdo com a Lei n. 820, uma Gratificação de Natal, no valor de 2.500 cruzeiros. Com essa gratificação, visa o autor do projeto compensar o não recebimento do abono a partir de maio, conforme declarou estar disposto a mandar pagar o ex-Prefeito Alim Pedro.

A discussão da urgência, através da presença de vários vereadores na tribuna, prolongou-se por todo o resto da sessão noturna, convocada especialmente para êsse fim. Ao fim dos trabalhos, o Sr. Castro Menezes informou a ULTIMA HORA que requererá, hoje, uma prorrogação da sessão ordinária, para discussão e votação do projeto n. 175.

Estatuto

Durante a manhã de ontem, em duas sessões convocadas para discussão do projeto de Estatuto Municipal, foi, por sugestão do sr. Arnaldo Nogueira, eleita uma Comissão Especial, para estudar o projeto e dar parecer final, matéria essa que deverá ser objeto de uma sessão noturna, hoje. A comissão é a seguinte: Frederico Trota, Cotrim Neto, Hugo Ramos Filho, Dulce Magalhães, Hello Waleacer, Geraldo Moreira, Gladstone Chaves de Melo, Magalhães Junior, Indio do Brasil, Gentil de Castro, Raul Gomes Pereira.

Professôres

A matéria principal na sessão vespertina foi o início de votação do projeto n. 214, que determina a criação de 500 cargos de professor primário no magistério municipal e dá outras providências, inclusive êsse absurdo que é o de considerar-se para efeito de aposentadoria, o tempo em que a professôra frequentava o Curso Normal como aluna... o que o Prefeito, certamente, vetará. A votação da matéria começou de certa forma tumultuosa, devido a pressão da minoria que não deseja aprovar o 214. Contudo, algum tempo depois, os ânimos se acalmaram e o "bonde" continuou a trafegar para a sua aprovação.

INCIDENTE

Houve um incidente entre os Srs. Raul Brunini e Couto de Sousa. Isto porque o udenista, comentando o inquérito do Maracanã, teceu considerações desairosas ao ex-Prefeito Mendes de Morais. O Sr. Couto retrucou veementemente e, já na Sala Inglêsa, houve uma tentativa de desfôrço pessoal, sem maiores consequências.

Loteria

30 vereadores assinaram um requerimento de preferência para o requerimento n.º 786, de autoria da sra. Ligia Bastos, solicitando que a Procuradoria da Prefeitura emita parecer sôbre a constitucionalidade da lei n.º 710, de 14/7/1952. Essa lei cria a Loteria Municipal, o que, até agora, não se concretizou. Concedida a preferência, o requerimento n.º 786 foi aprovado por unanimidade.

Trabalhadores

A Câmara aprovou, também, ontem, um requerimento do sr. Waldemar Viana, solicitando ao Prefeito dê o nome de "Praça 1.º de Maio" ao atual Campo de São Cristóvão. Nêsse requerimento, o representante do PRT pede seja permitida a realização no referido local de tôdas as festas de trabalhadores, desde que organizadas através dos respectivos sindicatos.

Lotação Desgovernado na Av. Automóvel Clube:

CAPOTOU DUAS VÊZES CAINDO SÔBRE A CASA

A Família Salvou-se Milagrosamente — Feridos os Passageiros, Inclusive o Motorista — "Rex" e "Bob" Morreram

Na madrugada de hoje, os moradores da residência situada na Avenida Automóvel Clube, n. 958, acordaram com enorme estrondo, verificando que a casa ameaçava ruir. Imediatamente a família se pôs a salvo, procurando depois verificar o que havia acontecido.

ÚLTIMA VIAGEM

Fazendo a última viagem rodava em direção a garagem o lotação de n. 8-20.46, da linha 8-11, "Ramos-Madureira" ordem 7823, guiado pelo motorista Manoel Francisco de Sousa, residente na Rua Silvia Rocha, 123, levando poucos passageiros. Quando o veículo atingiu a Avenida Automóvel Clube, a viagem ainda transcorria normal, até chegar a altura do prédio n. 958. Ali, uma das rodas do carro bateu num buraco, ocasionando partir a barra de direção.

Sôbre a Casa

Completamente desgovernado o lotação precipitou-se sôbre a margem da estrada, capotando duas vêzes, indo cair sôbre o aludido prédio, causando consideráveis danos.

Pânico

O pânico se generalisou não só entre os passageiros do colégio como também os moradores da casa. A essa altura, estavam feridos o motorista, o trocador Milton Soares, de 21 anos, residente na Rua Magessi, 59, João Climaco de Araujo, de 44 anos, domiciliado na Rua Luiz de Castro, 106, casa 5 e José Raimundo da Silva, de 42 anos, residente na Rua Mena Barreto, 112, que teve fratura da clavícula. Os demais receberam escoriações.

Sorte!

No prédio sinistrado, reside Badelar Rodrigues de Oliveira, de 26 anos, sua espôsa Idimar Ribeiro de Oliveira, de 21 anos, e uma filhinha do casal de nome Dimar. A casa é composta de quatro compartimentos, sendo que a família dorme no quarto lateral que dá para a estrada, e justamente foi o mais atingido. Felizmente, por uma questão de sorte, nada sofreram.

Dois Mortos

Duas mortes foram registradas. Dois cachorros, "Rex" e "Bob" feridos pelos destroços, não tiveram tempo de escapar. Ao local compareceu o comissário Brando, que inclusive efetuou a prisão do motorista.

100% APROVADO CONTRA A DOR E O RESFRIADO

GRIPANDOR

Em ampolas com 2 comprimidos

ENTRA EM AÇÃO A NOVA COFAP

Carne, Cinema e Colégios, na Agenda do Tabelamento

Movimenta-se o Presidente do Sindicato Dos Açougueiros — O Caso Das Entradas Dos Cinemas — As Mensalidades Dos Colégios Também Sob as Vistas do Coronel Brissac

O Coronel Rubem Brissac, novo Presidente da COFAP, teve ontem o primeiro contato com os membros do plenário. Figurava na pauta dos trabalhos, com matéria relevante, a homologação do aumento do preço do trigo nacional, que, se concedido, determinará forçosamente um reajustamento no preço do pão popular. Face, porém, as resistências surgidas no plenário, principalmente da parte do representante do Comércio, Sr. Nilo Sevalho, ficou acertado que o Presidente da COFAP entrará em entendimentos com o Ministro da Agricultura, para pleitear tarifas mais baixas a fim de proteger de futuros aumentos êsse alimento básico da população.

Vai Retornar à Tabela o Carne

O Coronel Rubem Brissac, tomando conhecimento a exploração que os açougueiros, orientados pelo Sindicato da classe vem submetendo os consumidores nêstes últimos dois meses na venda de carne por preços absurdos resolveu determinar que uma subcomissão estude com urgência a volta dêsse produto ao regime de tabelamento a fim de resguardar a bôlsa popular dos assaltos diários dos magarefes.

Espera-se que na próxima reunião do plenário, já a tabela a ser aprovada esteja pronta, pois não é possível que a carne, em alguns açougues, continue sendo vendida até a 54 cruzeiros o quilo, quando até há bem pouco tempo, durante a vigência do regime de tabelamento, o produto não ultrapassava de 35 cruzeiros.

O presidente do Sindicato dos Açougueiros, Sr. Osvaldo Pacheco, que gozava da intimidade do ex-presidente da COFAP, Sr. Américo Pacheco, já começou a se movimentar tentando por todos os modos retardar qualquer medida da COFAP em favor do tabelamento.

Entrará Também o Aumento do Cinema

Também o aumento solicitado pelos exibidores e distribuidores de filmes, que tanta celeuma criou na administração passada, tendo surgido inclusive uma denúncia de tentativa de suborno feita pelo próprio presidente da COFAP, deverá figurar dentro em breve na pauta dos trabalhos.

O Sr. Victor de Magalhães, representante do Banco do Brasil, que se encontra de posse do volumoso processo por ter pedido vista, está elaborando um longo parecer no qual vai provar, baseado em dados reais, que não se justifica qualquer aumento no preço dos ingressos.

Ademais, existem dois pareceres anexos ao processo, de representantes das Fôrças Armadas no plenário (Coronel Carlos Medeiros e Major Frias Vilar), que fulminam a pretensão dos donos de cinemas.

Tudo indica que o plenário, principalmente se os novos representantes das Fôrças Armadas, Imprensa e Economistas forem nomeados, permanecerá em defesa da bôlsa do povo e contrário aos exibidores e distribuidores de filmes.

TABELAR AS MENSALIDADES DOS COLÉGIOS

Outro assunto importante, que está merecendo a atenção do novo Presidente da COFAP, são os preços das mensalidades dos colégios, que se encontram sob ameaça de novos aumentos.

Segundo informou ao plenário o representante do Ministério da Fazenda, Sr. Geraldo La Roque, que ontem tomou posse, essa majoração é da ordem de 40% e a vigorar em janeiro próximo.

Como se vê, se o Govêrno através da COFAP não intervir nesse setor, milhares de jovens, e midade escolar, vão ter que abandonar os estudos porque o preço das mensalidades estará muito acima de suas possibilidades financeiras.

Garrido Tôrres o Relator do Projeto da Reforma Cambial

O projeto da reforma cambial não foi ainda debatido no plenário do Conselho Nacional de Economia. Já se encontra elaborado, entretanto, o parecer do Departamento Econômico, no qual se basseará provàvelmente a decisão final daquele órgão sôbre o assunto. O parecer, segundo a opinião de um porta-voz do CNE, é uma autêntica "Bomba". O relator é o conselheiro José Garrido Tôrres, que é também diretor do Centro de Análise da "Conjuntura Econômica". Como se sabe, o Conselho Nacional de Economia vem examinando com o maior sigilo o projeto da reforma, havendo realizado uma reunião na semana passada, com a participação de elementos de destaque no comércio exportador de café. Nada porém transpirou em tôrno da reunião, em virtude dos cuidados com que estão sendo cercados os trabalhos.

Ultima-se em Resende Uma Usina de Laticínios

OITENTA MIL LITROS DE LEITE PARA O CARIOCA

Ultima-se em Rezende a montagem de modernissima usina de laticínios para engarrafamento e venda de leite no Distrito Federal. O projeto da nova usina cuja capacidade de produção é de 80 mil litros diários será enviado ao Distrito Federal para o consumo da população carioca. Essa notícia nos foi transmitida pelo Sr. Moacyr Gomes de Azevedo, Secretario da Agricultura do Estado do Rio, que visitou recentemente a cidade de Rezende onde percorreu várias obras subordinadas à sua Secretaria. Informou, ainda, o Sr. Gomes de Azevedo, que a nova usina pertence à Cooperativa Agro-Pecuária de Rezende, estando a sua direção entregue aos Srs. Alberto Ferraz e Luiz Rocha, Presidente e Diretor Comercial. O Secretário de Agricultura fluminense voltará àquela região no próximo dia 16, a fim de visitar várias propriedades agrícolas e tomar providências para maior assistência ao trabalhador rural, a fim de que sejam adotadas medidas consideradas de muita importância ao incremento à produção agrária naquela região.

Advocacia em Geral

Alvaro Gonçalves

(Advogado)

R. do Carmo, 55 — S. 201

Fone: 22-3351 — Das 15,30 às 19 horas.

ATENÇÃO, GAROTADA!

Papai Noel estará esperando por vocês tôdas as tardes na Loja de Brinquedos d'O CAMIZEIRO, onde ouvirá o pedido de todos, fazendo, ao mesmo tempo, farta distribuição de balas. Brinquedos fabulosos n'

O CAMIZEIRO

A LOJA DO RIO AMIGO

Rua d'Assembléia, 58 e 38

Supremo na arte de hospedar

Hotel Comodoro

Av. Duque de Caxias, 525

- O melhor de São Paulo.
- Não sofre desligamento.
- Gerador próprio para os seus serviços elétricos.
- Funcionamento 100% normal.

Consulte os nossos preços

Pelos telefones RIO: 43-2922 S. PAULO: 51-9181

End. Telegr.: "Comodoro"

CENTENÁRIO DA CASA HERMANNY

Agradecimento

A Direção e os Funcionários das ORGANIZAÇÕES HERMANNY, na impossibilidade de fazê-lo pessoalmente, a cada um, vêm, por meio dêste, agradecer as demonstrações de simpatia e as congratulações com que as distinguiram seus fornecedores, fregueses e amigos, por ocasião dos festejos do centenário da CASA HERMANNY, comemorado no dia 8 do corrente, e nesta oportunidade reafirmam o seu propósito de continuarem a merecer a mesma estima e confiança com que as têm honrado.

....

DAVID PODCAMENI

(AGRADECIMENTO)

Viúva David Podcameni, Adolpho Podcameni, espôsa e filhos; Saul Podcameni, espôsa e filhos; José Podcameni, espôsa e filhos; Dr. José Elkind e Dra. Feiga Podcameni Elkind e filhos; Dr. Waldemar Podcameni e Dr. Naum Podcameni, agradecem as menifestações de pesar recebidas por ocasião do falecimento de seu querido espôso, pai, sogro e avô DAVID PODCAMENI.

Quanto vale um VOLKSWAGEN 1955?

"Sorteio Milionário" CIBRASIL

O novo plano de Economia Premiada da Cibrasil, reservou para Você um Volkswagen 1955, zero quilômetros e ainda Cr$ 25.000,00, apenas com módica economia mensal de Cr$ 100,00, Cr$ 200,00 ou Cr$ 300,00 (1.º pagamento mais sêlos e taxas).

E Você sabe quanto está valendo um Volkswagen?

Inscreva-se já para ganhar êste carro valioso! Se não fôr premiado — a Cibrasil devolve, no final do plano, tôdas as suas economias. Aproveite a oportunidade... e "motorise" o seu futuro!

Cibrasil

Podera ser seu

DEPOIS DE AMANHÃ!

(Sorteio pela Loteria do Estado do Rio)

AGÊNCIA CASTELO: Av. Almirante Barroso, 81-A

AGÊNCIA GOVERNADOR: Av. Paranapuã, 1563-D

AGÊNCIA LEBLON: Av. Bartolomeu Mitre, 297-A

AGÊNCIA BONSUCESSO: R. Cardoso de Morais, 55

LUIZ ALÍPIO Informa

na hora H.

CUGAT NA ITÁLIA, FUGINDO DO IMPOSTO DE RENDA AMERICANO

Segundo uma notícia que nos chega da Itália, através da ANSA, o famoso "band-leader" Xavier Cugat, falando em Roma com amigos que o interpelam acêrca dos motivos que o mantêm há tanto tempo fora dos Estados Unidos, deixou entender que não pretende trabalhar na América do Norte, uma vez que tendo êle ricaçado o Fisco daquele país, através da ANSA, o famoso "band-leader" Xavier Cugat, falando em Roma com amigos que o interpelam acêrca dos motivos que o mantêm há tanto tempo fora dos Estados Unidos, deixou entender que não pretende trabalhar na América do Norte, uma vez que tendo êle ricaçado o Fisco norte-americano, que lhe tirou noventa por cento dos seus proventos.

— "Para que trabalhar, então? — perguntara Cugat, e continuando: — É melhor viajar... e é o que estou fazendo..."

Diz mais a notícia que a êsse propósito convém observar que também na Itália as coisas vão mudar para os artistas norte-americanos. E o atual Ministro das Finanças italiano, senhor Mario Andreotti, teve ocasião, enquanto era subsecretário do Presidente do Conselho Alcide De Gasperi, de acompanhar as atividades peninsulares no setor do Espetáculo, ficando assim ao par do certos truques muito comuns no mundo cinematográfico, no que diz respeito aos contratos dos artistas. Segundo êle próprio declarou na Câmara dos Deputados, o senhor Andreotti mandou colhir dados completos a fim de apoiar a tese das repartições da Prefeitura de Roma, sustentando que os atores possuem rendas superiores, de longe, às declarações.

AINDA A INCANSÁVEL E HUMANITÁRIA D. DARCY

Ontem, numa nota sôbre a passagem do natalício de D. Darcy Sarmanho Vargas, espôsa do inolvidável Presidente Vargas, falamos do notável trabalho desenvolvido pela Grande Primeira Dama em benefício dos menos afortunados. Sem alardes mas com amor, dedicação e ternura, D. Darcy continua a sua humanitária obra social.

Agora mesmo a extraordinária senhora está construindo, em um terreno de Jacarepaguá, a Casa do Pequeno Agricultor, para meninos. O edifício está sendo edificado, mas a granja já conta com uma boa produção de ovos e legumes e com uma respeitável criação de porcos. Cada dois dias da semana passa lá D. Darcy. Vai pela manhã e volta à noite, com o dia todo à frente da organização. Enfrentando dificuldades enormes, mas ajudada inestimavelmente por um grupo magnífico de amigos, a Grande Dama distribui, entre pessoas das suas relações, a produção da granja, cujos resultados têm auxiliado grandemente no acabamento das obras.

Durante dois outros dias da semana, dedica-se D. Darcy à Casa do Pequeno Trabalhador, localizada na zona portuária. A notável organização tem uma atividade fabulosa, pois está servindo uma média de três mil e quinhentas refeições por dia.

Duas obras que merecem o apoio e a boa vontade de todos. Porque duas notáveis e edificantes realizações, comandadas por uma Grande Dama que é um símbolo de bondade e de espírito humanitário.

10 ANOS DE "ORGANIZAÇÃO DAS VOLUNTÁRIAS"

Em continuação ao programa de comemorações do 10.º aniversário de fundação da Organização das Voluntárias, realizou-se, ontem, na sede desta instituição, a cerimônia de encerramento dos trabalhos do ano prestados por numeroso grupo de senhoras da nossa sociedade, inclusive do corpo diplomático acreditado junto ao govêrno brasileiro.

Esse grupo de colaboradoras que ontem foi homenageado trabalha sob a direção das senhoras Hilda Nebuco de Coelho e Anita Leite Ribeiro, as quais pertencem, igualmente, embaixatrizes do Canadá, da Índia e da Guatemala. Recebeu uma homenagem particular pelos serviços prestados à sua organização a sra. Sidney Pierce, embaixatriz do Canadá, que está de volta ao seu país.

UMA BOA APOSENTADORIA, ISTO SIM...

Quando há poucos dias o Sr. Etelvino Lins, candidato frustrado à Presidência da República, afirmou a amigos que iria se aposentar do Tribunal de Contas da União, caso o Supremo Tribunal não acolhesse os recursos do Sr. João Café Filho muita gente viu nisso uma atitude de solidariedade ao amigo fracassado.

Comenta-se no entanto que o motivo da declaração do antigo governador de Pernambuco e antigo senador, foi bem diverso. Tudo não passa, dizem de um pretexto para uma boa aposentadoria, já que o homem tem tempo bastante de serviço público para tal.

O MORIBUNDO "GOGÓ DA EMA"

Ontem estêve aqui na redação, em visita ao colunista, o pediatra e esplêndido folclorista alagoano Théo Brandão, autor de vários trabalhos verdadeiramente definitivos sôbre os folguedos populares e outros aspectos do folclore nordestino. Théo nos trouxe uma notícia triste para todos os alagoanos: o "gogó da ema", aquêle coqueiro atrofiado (parecia mesmo a própria ema com o seu gogó...) que se erguia, impressionante e popular, entre a 'Ponta Verde e o Mata Garrote, e que era a maior atração turística de Maceió, parece que está mesmo definitivamente liquidado.

Debalde foram os esforços da Prefeitura e populares, nesses últimos tempos, para recuperar o coqueiro mais famoso do Brasil. Com suas amarras e muletas, parecia que o "gogó da ema" ia voltar outra vez aos seus dias de glória. Mas agora segundo nos informa o Théo, o velho "gogó" está moribundo, com as suas palmas secando, secando...

Hoje, dia 13, ao abandono em que se encontra a maioria das praças desta cidade, que as folhas sêcas, pedaços de papel, poeira e até lixo tornam impraticáveis a adultos e crianças que ali procuram uma sombra e um banco amigo e um local para as suas brincadeiras despreocupadas.

CLIMAX PARA "RIO, 40 GRAUS"

Agora mesmo, na hora em que esta edição estiver circulando, a Justiça estará decidindo do destino de "Rio, 40 graus", o "filme proibido".

Como se sabe, a realização de Nelson dos Santos foi interditada pelo exchefe de Polícia, Ten.-Cel. Menezes Côrtes, depois de haver sido aprovada pelo Serviço de Censura. Isto há 80 dias.

A atmosfera, hoje a partir das 13 horas, na 3.ª Câmara do Tribunal de Justiça do D. F., será de tensão e expectativa. Muita gente acha que está em jôgo a liberdade de expressão no cinema brasileiro — e, particularmente, a sorte do estilo realista.

Miscelânea

O jornalista Clark Galloway, redator de assuntos latino-americanos do U. S. News & World Report, seguiu ontem à noite, por um Clíper da Pan American, com destino a Nova York.

* * *

Pelo mesmo avião e com o mesmo destino, viajou também o Sr. Henry Borden, Presidente da Canadian Light & Power Company.

* * *

E para Buenos Aires seguiu o Sr. Ragnar Janer, diretor da Companhia T. Janer Comércio e Indústria.

* * *

O arquiteto Oscar Niemeyer, chegado recentemente da Venezuela, pronunciará na próxima segunda-feira, dia 19, no auditório da Faculdade Nacional de Arquitetura, uma conferência subordinada ao título "O Museu de Arte Moderna de Caracas". O notável projeto do Museu, como se sabe, é da autoria do famoso arquiteto brasileiro.

* * *

A Sociedade Propagadora de Belas Artes, entidade que mantém o Liceu de Artes e Ofícios, realizará hoje, dia 13, às 20 horas, no Teatro João Caetano, uma representação da comédia "Bicho do Mato", de Luís Iglesias, interpretada pelos alunos do seu Departamento Cultural de Arte Cênica.

* * *

E temos, desde ontem, um novo diretor do Instituto Nacional do Pinho: saiu o Sr. Pedro Sales dos Santos, que estava comissionado, e entrou o Sr. Rogério Vieira.

* * *

Com um programa de festividades que se estenderá de 7 a 14 de janeiro, os médicos da turma de 1930, da Faculdade Nacional de Medicina, comemorarão o seu 25.º aniversário.

* * *

E na Superintendência do Plano de Valorização da Amazônia saiu o Sr. Artur César Ferreira Reis, e entrou o Sr. Wahir Bouhid.

* * *

O Sr. Marcos Souza Dantas, ex-Presidente do Banco do Brasil e figura querida de nossa sociedade, foi ontem operado num estabelecimento hospitalar da cidade. Felizmente, está passando bem.

RETRATO sem Retoque

Adalgisa Nery

A MÁSCARA

São uns audaciosos irrecuperáveis! Alguns homens públicos, sentindo-se agora lesados numa propriedade que verdadeiramente não lhes pertencia e lògicamente não deve e nem pode lhes pertencer, decidiram ocupar a tribuna da Câmara dos Deputados para defesas irrisórias, explicações pernetas e ataques de damasão. Em princípio não encontro fundamentos para discutirem idéias recalcadas com o desinfetamento para tons de luta onde a consciência da personalidade se reduz uma máscara que oculta a fisionomia real dos fatos e das necessidades nacionais.

De positivo havia uma desordem generalizada no país. Necessitávamos urgentemente de uma pausa e de um descanso para o espírito. As coisas como víamos, atiravam os brasileiros para uma guerra civil e seria imperdoável que, homens da maior responsabilidade, ficassem omissos e afastados de qualquer providência à favor da tranqüilidade nacional. De início, a desordem não apareceu explicitamente num determinado ângulo e por isso não foi tomada com a devida atenção nos seus insipientes movimentos. Depois da eclosão em potencial da desordem, o problema foi saber porque e como, a realidade ficou submetida à ausência completa da ordem. Houve uma liberdade completa não só de opinião como de ação. Liberdade esta, mal interpretada pois a liberdade de cada um cessa onde começa a de nosso semelhante. Entretanto essa liberdade chegou ao ponto de ultrapassar o âmbito da pessoa para invadir a liberdade do país. Apresentou-se então a crise entre uma ordem que se tornou insuficiente e as exigências presentes de uma nova ordem assinalada pela gravação do estado econômico. O direito de discordar da opinião alheia é sagrado. Mas êsse direito não implica levar a liberdade de opinião a destruir furiosamente os bens materiais e morais. Um exemplo simples temos quando educamos uma criança no sentido de guardar o amor à Pátria, o respeito à família, aos amigos, quando impedimos que o seu temperamento violento se alargue em egoísmo e crueldades, na tendência à destruição e à indelência, quando contornamos a sua sensibilidade mostrando-lhe a forma consciente de praticar o bem e sentir os resultados do mal que venha a praticar. Nessa escala idêntica de princípios, deve ser orientado um povo. Até novembro passado, o país se via à braços com a desordem alimentada por uma liberdade de poucos em detrimento da coletividade e, indubitàvelmente foi necessário recorrer à medidas que impedissem a debacle e a desagregação dos pontos fundamentais para a família brasileira. Nesse momento a verdade integral é o país e sendo êle a única verdade para o seu povo, tôdas as meias verdades escapam como argumento menor e insuficiente. E' necessário que os políticos desgostosos com os acontecimentos de 11 de novembro, vejam que não foi cerceada a liberdade individual nem contido o direito de opinar mas, apresentou-se uma necessidade mais poderosa que era a de implantar a ordem na desordem. Nenhum daqueles que se comportaram contra a tranqüilidade coletiva, sofreu a menor limitação à sua liberdade particular. Apenas ao Brasil foi restituído o clima de ordem a que êle tem direito, acima de qualquer opinião dêsses homens que, apoiados num direito inconcebível de liberdade, o estavam levando para as trévas e a morte. E' necessário que êstes homens públicos se convençam que ninguém teve o intúito de promover lutas pequenas para gozar vitórias sôbre pessoas. Não foi com êsse espírito que o Exército na figura do General Lott, interferiu para impedir que irmãos se estraçalhassem por ódios sem causa. Disem os políticos do govêrno do Sr. Café Filho e do Sr. Carlos Lus, que não tinham intenções de implantar no país a preponderância das suas idéias e das suas vontades. Mas como não tinham? Em outra coisa não pensavam! Como eu, milhares de brasileiros ouviram pela rádio Globo, uma semana antes de 11 de novembro, um deputado udenista que liderava a desordem, hoje em férias remuneradas no estrangeiro, avisar que, dentro de algumas horas talvez, grandes modificações de alta importância para o país, iríamos assistir. Pedia êle e aconselhava ao povo, muita calma diante dos acontecimentos em gestação. Explicava que êsses acontecimentos, visavam impedir a volta de brasileiros derrubados em agôsto de 1954. Falava muito na ilegalidade em que víamos e precisava o país entrar no regime da moralidade e do respeito. Ora, se Getúlio foi morto por êsse grupo de políticos que não reconhecia no seu govêrno autoridade moral para exercer um mandato que o povo brasileiro lhe conferiu e se Getúlio não mantinha o país dentro da lei e necessitava ser substituído como foi, por outro considerado pelo mesmo grupo, com autoridade suficiente para ser considerado legal, por que a declaração acintosa pelo rádio e pela imprensa que devíamos aceitar a desordem por que o govêrno Café era ilegal? Estas declarações devem estar gravadas e guardadas no arquivo da rádio Globo e como eu, milhares de brasileiros ficaram cientes que uma transformação radical no govêrno aconteceria em horas. Como então não estavam êles com intenções desmaniacas? E aquela história do passaporte quinze dias antes de 11 de novembro, quando o deputado udenista foi visá-lo dizendo que não se ausentaria do país e que apenas essa cuidade era uma questão de rotina. Ninguém usa passaporte para comprar café! E' usado quando temos em mente sair do Brasil! A UDN, pensa que fora dela ninguém sabe maquiavelar! A verdade era que, um plano completo para a desordem mais desbragada estava em execução pois até conselhos foram distribuídos ao povo, visando os "acontecimentos de suprema gravidade nos quais todos os brasileiros deveriam portar-se com o máximo patriotismo e serenidade." Ninguém me contou esta coisa. Eu ouvi! Irradiado pelo deputado udenista, líder da anarquia e do desacato à lei. Agora, êsses mesmos políticos se esforçam para declarar a ilegalidade do govêrno atual! O que lhes interessa não é preservar legalidade nenhuma, nem evitar lágrimas para o povo brasileiro. O que lhes interessa é impedir que os eleitos de outubro passado não tomem posse e para que isto aconteça não importa que o Brasil leve à breca. No fundo, tôdas essas conversas de tribuna, êsse rodízio de inteligências udenistas com peças oratórias próprias para a Academia de Letras, não passam de resíduos da desordem que até 11 de novembro pensavam implantar livremente no país, para depois se apossarem de todos os direitos e de tôdas as legalidades!

O Exército andou magnificamente bem usando o seu direito militar contra a imprudência civil. E tem os nossos louvores dobrados por que colocou à frente da Nação, um homem da grandeza moral de Nereu Ramos. A ordem é ligada à Lei. A desordem é justamente o desligamento total com a Lei.

o Papai Noel

da Casa José Silva ... apresenta:

Gravatas em seda pura. Um presente de luxo. Lindos padrões. Coleção completamente nova.

cr$ 150,

Gravata mista de seda. Deslumbrantes desenhos. Sortimento selecionados. Maravilhosa combinação de côres.

cr$ 120,

Gravata em tropical. Grande variedade de côres. Elegantes e vistosas.

cr$ 48,

Gravata em rayon. Estilo tecnicolor. Bonitos padrões clássicos e fantasia.

cr$ 35,

Conheça as nossas maravilhosas coleções de camisas, pijamas, lenços, meias, cintos, tudo adquirido especialmente para êste Natal.

Vendas à vista e a crédito na

Casa José Silva SERVE BEM

Rua Miguel Couto, 3 e Rua Arquias Cardoso, 320 - Meier
Loja em São Paulo: Rua São Bento, 51

Dep. Prop. J. S.

ATENÇÃO, GAROTADA!

Papai Noel estará esperando por vocês tôdas as tardes na loja de Brinquedos d'O CAMIZEIRO, onde ouvirá o pedido de todos, fazendo, ao mesmo tempo, farta distribuição de balas. Brinquedos fabulosos n'

O CAMIZEIRO
A LOJA DO RIO AMIGO
Rua d'Assembléia, 28 a 38

Ministrado pelo Corpo de Bombeiros

Termina o Curso Popular de Prevenção Contra Incêndio

Quarta-feira próxima, dia 14, o Corpo de Bombeiros encerrará o seu Curso Básico de Seguros, com cerimônia que terá início às 10 horas no Quartel Central daquela corporação. O Curso que terá seu encerramento na próxima quarta-feira, constou de Prevenção Contra Incêndio, Proteção e Salvamento em Caso de Deflagração.

Os ensinamentos populares foram ministrados sôbre a presidência do sr. Augusto Xavier da Lima e a superintendência do cel. Raphael de Souza Aguiar, comandante do Corpo de Bombeiros do Distrito Federal.

Banco de Crédito Real de Minas Gerais S. A.

66 ANOS de bons serviços

CONFIEMOS NO SUPREMO

Na próxima quinta-feira o Supremo Tribunal julgará o mandado de segurança impetrado pelo senhor João Café. E não temos a menor dúvida que o Egrégio Tribunal decidirá a favor do Brasil. Já sofremos demais o efeito corrosivo de uma propaganda anticonstitucionalista que quase fez o País rolar o abismo. A perspicácia e o patriotismo dos chefes militares salvaram a Nação daquele perigo, e não seria justo que se vivificasse um estado de coisas negativo apenas para satisfazer as vaidades e os pruridos "constitucionalistas" de um presidente legìtimamente impedido pela vontade soberana do Congresso Nacional. Não houve da parte dos ilustres comandantes do "11 de novembro" nenhuma manifestação de ambição ou qualquer atitude que significasse a intenção de objetivos subalternos. Na declaração da Independência dos Estados Unidos uma frase ficou célebre: "é legítimo derrubar um govêrno pela fôrça das armas e colocar outro em seu lugar, quando são violados os direitos naturais". Êste foi um dos itens da declaração redigida por uma comissão da qual faziam parte Benjamin Franklin e Tomas Jefferson. Os direitos naturais aqui no Brasil foram fartamente transgredidos pela agressividade de uma minoria civil e armada, ansiosa de impor a sua vontade em detrimento dos direitos naturais da maioria, que contra o primeiro grupo sempre lutou estribada no sentimento de liberdade e respeito à Constituição, alicerces básicos da lei Moral. O Supremo, compôsto de Juízes que representam a quintessência do saber e do dever, por certo protegerá o Brasil contra as manobras sutis da aristocracia falida, e, já agora, nas vascas da agonia e do desespêro.

MENSAGEM CATEGÓRICA DO FUNCIONALISMO:

Dever de Honra da Câmara Votar Urgente o Aumento Para Militares e Civis!

Em Proclamação Conjunta, a UNSP e Mais 20 Associações de Classe Dos Servidores Públicos de Todo o Brasil Esclarecem o Ponto de Vista Dos "Barnabés" — O Custo do Aumento Será de 5,9 Bilhões e Não de 20 Bilhões, Como Propalam Alguns Deputados — Justiça Das Emendas

A União Nacional dos Servidores Públicos, em proclamação conjunta com dirigentes de mais 20 associações de classe de todo o Brasil, esclarece o ponto de vista do funcionalismo em relação ao novo plano de aumento que se encontra em tramitação na Comissão de Finanças da Câmara dos Deputados.

De início afirmam os funcionários que o Plano deve ser enviado imediatamente a Plenário, já que paira uma grave ameaça sôbre o mesmo, face ao "liberalismo" do presidente da Comissão de Finanças, — "Propala-se que a despesa do Plano vai atingir a vinte bilhões de cruzeiros e que o aumento dos militares impedirá sua aprovação. Afirmam também que as emendas o estão prejudicando e que o atual govêrno, assim como o futuro mandou que o mesmo Plano fôsse sustado. Nada disso é verdade. Não existe nenhuma incompatibilidade em se votar, conjuntamente, o aumento para militares e civis, pois desde o ano de 1936, que assim vem acontecendo. E se assim ocorreu no passado, pode acontecer agora também. Ambos os projetos, em regime de urgência, podem ser discutidos concomitantemente no Plenário e aprovados em conjunto, uma vez que ambos estão suficientemente estudados."

O CUSTO DO AUMENTO

Quanto ao custo real do aumento, esclarece a União Nacional dos Servidores Públicos e suas filiadas: O custo do Plano será no máximo de 5,9 bilhões de cruzeiros. E as razões são as seguintes: 1.º — o custo original do Plano era de Cr$ 2.700.000.000,00; 2.º — Parecer da Subcomissão de finanças Cr$ .... 1.700,000,000,00; 3.º — o acréscimo provável com os destaques, Cr$ 800.000.000,00; 4.º — Despesas com a nova tabela da Subcomissão de Finanças — Cr$ .... 750.000.000,00; total Cr$ 5.950.000.000,00. Esses 5,9 bilhões de cruzeiros correspondem, aproximadamente, ao teto fixado pela própria Mensagem do Executivo (5.061 bilhões), quando a receita da União era bem menor (54 bilhões, em 1954).

Os 5,9 bilhões de cruzeiros representam, apenas, 7,9% do orçamento para 1956 (estimado em 74 bilhões) e 49% sôbre a atual despesa de pessoal (11,3 bilhões).

Depois de uma série de outras considerações, os funcionários esclarecem, mais, que as emendas são justas e necessárias.

"De sã consciência, com honestidade, não se pode negar que o projeto tem erros e omissões na parte de classificação e está superado, quanto à remuneração. Ninguém que o tenha estudado o aceita sem restrições, inclusive os Deputados Lopo Coelho e Wagner Estelita — os mais intransigentes defensores do projeto original e das armadilhas que no mesmo se contém. Sem as emendas, o plano será uma decepção, um blêfe, um instrumento contra o funcionalismo."

APELO AOS LÍDERES

Os representantes dos servidores do Estado finalizam fazendo um apêlo aos líderes José Maria Alkimin, Tarcílio Vieira de Mello, Fernando Ferrari e Arnaldo Cerdeira, para que, compreendendo a repercussão política que tal proceder terá na massa dos servidores e no seio de suas famílias, em todo país, atendam ao justo e legítimo anseio do funcionalismo, concedendo-lhe ainda êste ano o Plano de Classificação.

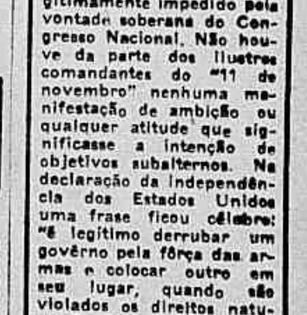

CUIDEMOS DE TRABALHAR E ENGRANDECER A NOSSA PÁTRIA

"O Que Está Feito, Está Feito", Declara em Ordem do Dia, Citando Tamandaré, o Chefe do Estado Maior da Armada

O chefe do Estado Maior da Armada, almirante Renato de Almeida Guillobel, dirigiu hoje à Marinha a seguinte mensagem ao ensejo do "Dia do Marinheiro" e que foi lida a bordo de todos os navios, repartições e estabelecimentos navais:

"Na data de hoje, há precisamente cento e quarenta e oito anos, nascia na cidade do Rio Grande, Joaquim Marques Lisboa que, pelos inestimáveis serviços prestados à Pátria, iria, de simples voluntário, conquistar os bordados de almirante e o título nobiliário de Marquês de Tamandaré.

Marinheiro e herói, das árduas lutas da Independência ao esplendor do Segundo Império, o culto que a Marinha lhe tem rendido e os tributos de admiração e aplausos de todos os brasileiros, o tornaram bem um símbolo da nacionalidade, projetando-o indefinidamente no futuro e gravando o seu nome no livro da história e no coração dos homens.

Idolo da Marinha do Império assim continuou na República, à qual passou a servir com lealdade e patriotismo, depois de se despedir compungido e contristado do Imperador a quem foi apertar e beijar as mãos, quando seguia para o exílio.

Enaltecer-lhe os feitos seria virar página por página o livro de ouro da história pátria, onde seu vulto cresce e se agiganta.

É, pois, um marinheiro dessa estirpe que a Marinha escolheu para seu patrono e o dia 13 de dezembro, DIA DO MARINHEIRO, é bem o DIA DE TAMANDARÉ.

Ao nos curvarmos reverentes ante a sua glória, estamos cultuando todo nosso passado marinheiro, todos os nossos heróis, todos aquêles feitos de que nos podemos encher de orgulho.

Seguindo o seu exemplo, marinheiros do Brasil, podeis estar certos de que estareis sendo coerentes com o nosso passado tão glorioso e podereis nestes momentos tão graves que atravessamos, quando as dissenções e a falta de compreensão procuram afastar os homens, reafirmar o propósito que aqui fazemos de nos mantermos unidos, trabalhando pela grandeza da Pátria, pedindo ao Criador que abençoe a nossa MARINHA.

Não nos esqueçamos daquelas palavras tão simples, mas tão cheias de patriotismo de Tamandaré quando, no dia 17 de novembro de 1889, ao regressar de bordo da "Parnaíba", onde fôra levar suas despedidas ao Imperador, alguém o interpelou, no Arsenal de Marinha, a respeito da mudança política, pois, sabia-o extremamente dedicado à monarquia: "O QUE ESTÁ FEITO ESTÁ FEITO; CUIDEMOS DE TRABALHAR E ENGRANDECER A NOSSA PÁTRIA".

A Grande "Enquete" da Hora Que Passa

—O Que Falta Ao Brasil Para Ser um Grande País?

RESPOSTA DE GONDIM DA FONSECA A HOMERO HOMEM:

FALTA-NOS ENERGIA; SÓ O PETRÓLEO NOS SALVARÁ!

Gondim da Fonseca, Escritor e Jornalista de Combate, Autor do Vitorioso Livro "Que Sabe Você Sôbre Petróleo?", Assim Responde à Pergunta Que Lhe Foi Formulada Por Homero Homem, em Nome de ULTIMA HORA

— "O Brasil já é uma grande nação. Poderá, entretanto, transformar-se em grande potência se explorar com afinco a energia que possui e a empregar intrafronteiras. Em meu livro "Que sabe você sôbre petróleo?", ora em 4.ª edição, explico que o progresso de um país se mede pela energia que consome e não pela energia que produz. Saudi-Arabia, o Kuwit, o Irã e a Venezuela produzem muito petróleo. Mas não o gastam. Os Estados Unidos também produzem muito petróleo. Mas gastam-no. Não exportam um litro! Bem ao contrário: importam milhões de toneladas por ano!

"Um grande e saudoso amigo meu, Gustavo Armbrust, achava que o nosso mal era o analfabetismo. Puro santo bem intencionado, despendeu o que tinha e morreu pobre para fundar no Brasil oito mil escolas de primeiras letras! Belo gesto. Na realidade, porém, o analfabetismo é uma consequência da nossa pobreza, — não a causa dela. Todo o país rico, produtor e consumidor de vastas quantidades de energia, elimina o analfabetismo e possui brilhantes escritores, ganha prêmios Nobel, descobre antibióticos, esculpe maravilhosas estátuas e constrói pontes colossais, brutos arranha-céus, armas de fogo capazes de estarrecer o Tenório Calvalcanti.

"Energia! Energia! O Brasil dispõe da maior, da mais extensa zona de arenitos potencialmente petrolíferos do mundo. Dispõe de um organismo aparelhado para explorar essa riqueza. Teve um presidente heróico, Getúlio Vargas, que criou tal organismo e propoz a criação de mais outro: a Eletrobrás. Com a Petrobrás e a Eletrobrás em funcionamento, seremos, amanhã, uma respeitável potência. Por enquanto, a maior parte da energia que despendemos (cêrca de 80%) provêm da lenha. Vamo-nos, porisso, transformando num melancólico deserto. Só a Belgo-Mineira consumiu, até hoje, cinquenta milhões de árvores em Minas Gerais — árvores que não replantou. E a Usina Esperança da família do Austregésilo de Athaide? E as outras? O Estado de São Paulo é um Calvário. Há mais florestas na Turquia do que em Mato Grosso. Que dizer da Paraíba, da Bahia, do Espírito Santo?

"Só o petróleo nos salvará. Só êle aumentará o padrão de vida do povo, intensificará o rendimento da lavoura com fertilizantes e inseticidas, asfaltará as nossa estradas e reflorestará o Brasil, regulando, assim, o regime dos rios, — que ora secam de todo no inverno e devastam as terras ribeirinhas durante o verão com enchentes pavorosas. Dar-nos-á o petróleo grandes artistas, grandes cientistas, inventores geniais, — e condecorará todos os anos a nossa "intelligentzia" com prêmios Nobel de Fisica, de Quimica, de Literatura, de Medicina, etc. Esta é a verdade. E quem disser o contrário, mente.

CAMARA DOS DEPUTADOS

Sem Cobertura e Sem Entusiasmo Arinos Perdeu-se Nos Pormenores

Discurso Escrito e Sem Apartes — Omegna, Ansioso Para Brilhar, Mexe Com Maribondos — Solução Simplista Para um Problema Complicado — Homenagem a Flores da Cunha

O grande "show" da sessão de ontem seria o discurso do deputado Afonso Arinos. Anunciado com alarido pelas fanfarras da mazorca encheram-se as galerias e as tribunas da imprensa. Decepcionou, porém, o líder da UDN. Levou um discurso escrito, não permitiu apartes, e, mesmo, a leitura foi morna e desinteressante, várias vêzes interrompida para um gole de água fresca ("o Afonso Arinos comeu bacalhau salgado, no almôço" — sussurou o deputado Nestor Duarte ao ouvido de seu companheiro Odilon Braga).

Assim, os minutos foram seguindo para a frente, e, quando o líder da UDN se deu conta, estava falando para um plenário desinteressado, distraído em conversas, e para as tribunas quase vazias.

O LIDER E OS PORMENORES

Perdida no ar, colhemos a frase do orador:

— Ninguem contesta o princípio geral. As dúvidas começam nos pormenores.

O sr. Afonso Arinos reproduzia Catarina, da Rússia, dirigindo-se a Diderot. A citação vinha a propósito da tese geral, consubstanciada no discurso: contestando o parecer do procurador geral da República, sr. Plínio Travassos, e as informações prestadas pela Mesa da Câmara ao Supremo Tribunal Federal, no mandado de segurança impetrado pelo sr. Café Filho — o líder Afonso Arinos defendeu o ponto de vista de que, no geral, da incompetência do Poder Judiciário para apreciar os atos políticos do Congresso, não existe dúvida alguma; as dúvidas começavam nos pormenores de Catarina...

FALTA DE COBERTURA

Foi muito comentada a falta de "cobertura" das bancadas udenistas ao seu líder: que os representantes do PSD tivessem se ausentado de plenário, era perfeitamente compreensível — o sr. Afonso Arinos proibira os apartes; pouco aceitável, porém, foi o fato, igualmente observado, de que também os deputados udenistas se retiraram do recinto.

Cochichava-se, a respeito, de que vai lavrando um descontentamento surdo nas fileiras da UDN contra a liderança; de resto, completavam os observadores que essa desconfiança é que explicava aquela coisa inédita: o sr. Afonso Arinos, pela primeira vez, fazia um discurso escrito na Câmara. Teriam obrigado, sub-repticiamente, o orador a esta condição, para prevenir, na revisão "a priori" feita na oração do líder, possíveis desvios da linha que a UDN se traçou.

Aqui fica o registro, com a informação final de que, para compensar a falta de ouvintes, o sr. Aliomar Baleeiro propôs a edição especial de um volume contendo todos os discursos parlamentares, sôbre os últimos acontecimentos políticos do país. Nesse volume, será incluído o discurso do sr. Afonso Arinos, para deleite da posteridade.

SOLUÇÃO SIMPLISTA

Continuou nosso informante:

— O assunto é por demais complexo para ser apreciado numa simples palestra. Lembre-se o ministro Omegna do seguinte: aquêle tributo indireto é pago pelo consumidor; aqui no Rio, portanto, pelos cariocas. Ora, se é assim, por que razão deve a Prefeitura ficar desfalcada das suas verbas, se S. Paulo, Minas Gerais, Estado do Rio, etc. etc. continuarem à cobrá-las. Quer dizer, o carioca com tantos problemas a resolver — água, transporte, abastecimento, favelas e muitos outros — estará contribuindo para o enriquecimento daqueles Estados, enquanto empobrece o seu govêrno, no que diz respeito aos produtos importados, que são quase todos no Distrito.

— Iriamos longe — prosseguiu o deputado do mesmo partido do sr. Nelson Omegna. Mas, para concluir basta acentuar o seguinte: se o Ministro do Trabalho quisesse realmente beneficiar os trabalhadores, e não os comerciantes, que levantasse a idéia de "gravar" o destino dêsse impôsto. Assim, o que a Prefeitura arrecadasse da tributação sôbre gêneros, ficaria reservado à construção de silos, armazens, frigoríficos, e às facilidades do transporte. Aí sim, com o abastecimento constante e abundante, talvez os gêneros baixassem de preço, o que nunca se verificará com a solução simplista da isenção de impostos.

HOMENAGEM A FLORES

Os amigos e admiradores do general Flores da Cunha, presidente da Câmara dos Deputados, vão homenageá-lo com um jantar que se realizará no próximo dia 15 do corrente, às 20 horas, no restaurante do "Magazine Mesbla".

O orador da festa deverá ser o líder José Maria de Alkimin pelo menos já existe um movimento nesse sentido.

OMEGNA E OS MARIBONDOS

Num grupo, à sala do café, comentava-se a entrevista do ministro do Trabalho, Sr. Nelson Omegna, propondo a redução do impôsto de vendas e consignações para os gêneros alimentícios. Nessa ocasião, ouvimos o comentário, a que, a seguir, transcrevemos, sem a indicação do autor, no que fomos proibidos, embora não fôssemos na divulgação da opinião.

— O Omegna está querendo mexer em casa de maribondo. Acredito na sinceridade dêle, mas essa questão de impostos é matéria delicada. Em primeiro lugar, se se trata de beneficiar os trabalhadores, êstes já estão beneficiados: nas feiras livres, que é onde os pobres compram, os gêneros alimentícios já não pagam impostos. Depois, ignora o Ministro Omegna que a pretendida isenção foi o "prêmio" que o Prefeito Alim Pedro teve que pagar para a majoração do impôsto de vendas e consignações para 4 por cento. Todos se lembram do "lock-out" ameaçado pelos comerciantes, sob a "batuta" da Associação Comercial, quando a Câmara dos Vereadores devolveu a nova lei mercantil ao Prefeito Alim Pedro. Esta ameaça, contudo, cessou como por encanto quando o chefe do Executivo municipal resolveu vetar a incidência do tributo sôbre o café. E como se isso não bastasse (o Distrito Federal é a única entidade federativa que não cobra impôsto sôbre o café), o Sr. Alim Pedro disse mais que se tinha comprometido a isentar os gêneros, já isentos para as classes menos favorecidas, como vimos. Acontece mais que essa isenção virá, por estranha coincidência, exatamente na ocasião em que "o livro de compras" será fiscalizado. Explicamos: há mais de dez anos, foi criado em lei aquele livro-chave para a fiscalização das vendas à vista. Durante todo êsse tempo, nunca foi possível a regulamentação daquele livro. Agora, isso tornou-se possível, e o Departamento da Renda Mercantil vem se preparando para levar a cabo a sua tarefa. Nesse momento, corta-se o "nó gordio" com a isenção. Os efeitos da medida far-se-ão sentir tanto no vendas à vista, como no impôsto de renda, sobretudo. E' fácil concluir, então, pela importância dos interêsses em jôgo. Acresce ainda — coisa surpreendente — o impôsto em causa não é fator de encarecimento dos gêneros, mas de lucro dos contribuintes. Para a fixação dos preços pelas entidades oficiais, o impôsto mercantil entra em linha de conta; para o recolhimento devido, entra "na dança" a sonegação. No Rio, a sonegação é estimada em cifras enormes: só a carne devia recolher quase tanto quanto a Prefeitura arrecada por todos os gêneros.

Confraternizaram, no Dia do Marinheiro, os Irmãos Das Três Armas

UNIDOS, OMBRO A OMBRO, NA DEFESA DA ORDEM, DA PÁTRIA E DO REGIME!

O Encontro de Ontem no Ministério da Marinha — Lott: "Acima de Divergências Transitórias Nunca Perdurarão Divergentes os Rumos Do Nosso Destino: o Exclusivo Serviço do Brasil" — Alves Câmara. "A Camaradagem Que Nos Une é Consequência da Identidade de Insirações Patrióticas Que Nos Estimulam" — Almirantes, Generais e Brigadeiros no Encontro Das Três Armas — As Solenidades

— Nesta hora grave, difícil e amarga que todos vivemos, e quando sentimos, acima de quaisquer outras razões pairar, dominadora, a razão suprema dos mais indesbordáveis interêsses da ordem, do regime e da sobrevivência da Pátria, agradeço de coração, a Deus, a oportunidade que se me apresenta, no exercício eventual de gestor dos Negócios da Guerra, de lhe transmitir a franca e leal saudação dos soldados do ar e de terra acostumados a ter os marinheiros do Brasil sempre ombro a ombro, lado a lado — como afirmava Caxias — onde vidas e sacrifícios foram mister para honra e defesa da bandeira do Brasil — afirmou o Ministro Teixeira Lott, no seu discurso de saudação à Marinha de Guerra, na homenagem que o Exército e a Aeronáutica prestaram ontem, ao ensejo do "Dia do Marinheiro", à Armada Nacional.

— Nossos anais de guerra guardam, indeléveis, as mais brilhantes páginas que com sangue escreveram a dedicação, a abnegação e a bravura de nossos maiores — continuou o Ministro da Guerra. — Nelas, só nelas, seja através dos admiráveis exemplos de um Tamandaré, a galhardia épica de um Greenhalg ou o vibrante estoicismo de um Marcilio Dias, haveremos de colher os recursos inesgotáveis para nos afiançarmos na convicção do que, por maiores as procelas políticas e acima de possíveis diferenças transitórias, nunca perdurarão divergentes os rumos de nosso destino: — o exclusivo serviço do Brasil.

ALMIRANTES, GENERAIS E BRIGADEIROS

Precisamente às 16 horas, chegaram ao Ministério da Marinha os Ministros da Guerra e da Aeronáutica, acompanhados dos seus oficiais generais, para a tradicional homenagem que todos os anos as fôrças de terra e ar prestam a Armada Nacional, ao ensejo do transcurso do "Dia do Marinheiro".

O General Teixeira Lott e o Brigadeiro Alves Sêco foram recebidos pelo Ministro da Marinha no salão nobre, onde já se encontravam os oficiais generais daquela fôrça armada.

Logo após o discurso do titular da Guerra, que falou também em nome da Aeronáutica, por delegação do seu Ministro, o almirante Alves Câmara, Ministro da Marinha, iniciou sua oração com as seguintes palavras:

— A Marinha, recebe, agradecida, a homenagem do Exército e da Aeronáutica.

Depois de referir-se às páginas gloriosas de nossa história, frisou grave o almirante Alves Câmara: "Pesa-nos uma grave responsabilidade. Possuimos um grande país, habitado por homens de coração generoso, de alma simples e acolhedora, construtores de uma organização familiar que elege a paz e a tranquilidade como aspirações fundamentais a serem alcançadas na vida".

CAXIAS E TAMANDARÉ

E mais adiante, acentuou o titular da Armada:

— Várias vezes fomos levados a recorrer às armas em defesa do nosso solo. As espadas de Caxias e de Tamandaré luziram em memoráveis campanhas, e, bem simbolizam a integração das Fôrças Armadas como elementos vitais à segurança nacional.

Depois de uma análise da evolução da técnica da guerra, e dos instrumentos de combate, disse o almirante Alves Câmara que "no equacionamento dos problemas militares surge a preocupação com a soldadura espiritual dos oficiais que integram as três Fôrças Armadas, para que lutem impulsionados pelos mesmos propósitos, como um só corpo e uma só alma.

Destacou, a seguir, o Ministro da Marinha, o papel importante desempenhado pela FAB em solo italiano, na última guerra, ao lado dos marinheiros que cruzavam o Atlântico Sul, para assegurar o domínio das linhas de comunicações marítimas indispensáveis à nossa sobrevivência. "E a Fôrça Aérea, ao lado dos nossos pracinhas, na Itália, e na cobertura dos nossos comboios no litoral provava, à eloquência, a maturidade técnica da nova arma que surgira", frisou o almirante Alves Câmara, para concluir: "Senhores Oficiais Generais. A camaradagem que nos une é consequência da identidade de inspirações patrióticas que nos estimulam".

Finda a solenidade misturaram-se no amplo salão almirantes, generais e brigadeiros. Em conversa amistosa permaneceram longo tempo os ministros dos três ramos das Fôrças Amadas. Nêsse instante foi servido a todos os presentes uma taça de champanha. Naquele momento encontravam-se velhos companheiros, como o gen. Segadas Viana com o almirante Maurício Eugenio Xavier do Prado, ou o general Floriano Peixoto Keller com o almirante Renato de Almeida Guilhobel. Grupos, dos quais faziam parte oficiais generais das três armas, formavam-se aqui e ali, destacando-se entre os do Exército, os generais Mendes de Morais, Zenóbio da Costa, Saldanha Mezza, Floriano de Lima Brainer, chefe do Gabinete Militar da Presidência da República, Augusto Magessi, chefe de Polícia, Azambuja Brilhante, comandante da Vila Militar, Emilio Maurell Filho, secretário Geral da Guerra, e outros.

Dos oficiais generais da FAB sobressaiam, nos grupos, em animada palestra com seus camaradas da Marinha e do Exército, os Brigadeiros Sá Earp, Apel Neto, Henrique Fleiuss, Castro Lima, Ajalmar Mascarenhas, Castelo Branco, Reinaldo Carvalho, Correia de Melo Edgard de Melo e outros.

Foi, realmente, uma verdadeira confraternização entre os oficiais generais das Fôrças Armadas, no Ministério da Marinha, na data comemorativa do "Dia do Marinheiro".

GENERAL DE EXÉRCITO

ÂNGELO MENDES DE MORAES

MISSA EM AÇÃO DE GRAÇAS

Os amigos e admiradores do General de Exército ANGELO MENDES DE MORAES farão celebrar no sábado, dia 17 de dezembro, às 10,30 horas, na Igreja da Candelária, no altar-mor, missa solene em ação de graças pelo aniversário dêsse ilustre militar, grande patriota e ex-prefeito do Distrito Federal.

A COMISSÃO

CIRURGIA GERAL E DE URGÊNCIA

Dr. J. J. de Andrade Oliveira

CIRURGIAO DO H.P.S.

Cons.: R. MEXICO, 31 S/603 — Tel.: 32-9124 e 52-6944

NO BRASIL:

Infecções E Parasitas Estão Matando Milhares De Pessoas

Prossegue a realização do Seminário Latino-Americano de Estudos Demográficos. Dêsse Seminário estão participando mais de 50 demógrafos americanos e europeus, sob a direção geral do professor Giorgio Mortara, do Conselho Nacional de Estatística e do sr. Bourgeois Pichat, do Serviço de População da ONU.

O professor Lira Madeira, da Escola Nacional de Ciências e Estatísticas, presidiu na tarde de ontem, uma sessão dedicada a estudos sôbre fecundidade e mortalidade. Sôbre o assunto apresentaram trabalhos dois técnicos brasileiros, srs. Alceu Carvalho e Marcos Vinicius, ambos do Conselho Nacional de Estatística.

Segundo a comunicação dêste último, intitulada «A Mortalidade no Brasil", as moléstias infecciosas e parasitárias são um dos principais fatores do alto nível de mortalidade que se verifica em nosso país. A luta contra êsse fenômeno foi mais eficiente em São Paulo, no período de 1939 a 1941, do que no Rio de Janeiro.

Não Receberam a Ordem do Mérito

Sem causa conhecida, deixaram de comparecer à solenidade realizada na estátua de Tamandaré os Almirantes Edmundo Jordão Amorim do Vale, ex-ministro da Marinha e Fernando Muniz Freire Junior, ex-comandante da Fôrça de Contratorpedeiros.

INAUGURADO O SALAO DE ROUPAS "MOBARTEX" DA CASA BARKI — A "Casa Barki", o tradicional estabelecimento de tecidos do Rio de Janeiro, acaba de inaugurar nos andares superiores do seu prédio da Avenida, os novos salões de "Roupas "Mobartex", confeccionadas sob a responsabilidade de "Victor Alfaiate". A originalidade da roupa "Mobartex" clássico seu corte "English-Taylor", de acôrdo com o modêlo clássico usado pelos elegantes ingléses e que se tornou famoso no mundo inteiro. No flagrante, apresentamos um aspecto do moderno salão de roupas "Mobartex English Taylor", da Casa Barki

Dr Milton de Almeida

OUVIDOS · NARIZ · GARGANTA

DIAGNÓSTICOS TRATAMENTOS OPERAÇÕES

3as 5as SABADOS · 15 as 18 HORAS

LARGO CARIOCA 5 - 1º ANDAR SALA 101

TEL. 22-0707 · 37-1512

Duchas Escocesas e Kneipp

Duchas frias, mornas, quentes, duchas de dorso, duchas circulares

NO INSTITUTO BRASILEIRO D EMEDICINA FISICA

Clínica Fisioterápica do Dr. Eduardo Villela, há um serviço organizado de "duchas" para "nervosos e esgotados", na insônia, no nervosismo, nas neuroses de Angustia, nas doenças nervosas, na memória cansada, na neurasteia, no desânimo, nas tristezas, nos complexos, etc.

CLINICA: 16, Rua da Lapa, 16 — Sobrado, de 7,30 às 12,00 e de 14,00 às 17,00 horas, todos os dias. — Sábados, 7,30 às 12,00 horas. — Telefone: 32-8272.

LOJINHAS

Fortalit

NO 4.º PAVIMENTO

OFERTAS EXCEPCIONAIS... DEMONSTRAÇÕES PERMANENTES.. GRANDES FACILIDADES PELO CREDIMESBLA... SHOWS DIARIOS... ATRAÇÕES... BRINDES AOS VISITANTES... PRESENTES A TODOS OS FREGUEZES!

BANCO PORTALIT
Para varandá capa ou banheiro.
Estofado com espuma de latex.
Revestido de plástico em lindas côres.
Pés de ferro pintado.
PREÇO NORMAL Cr$ 287,

Oferta especial

237,

... e o sensacional

CAIXA DE PREMIOS

do qual participarão todos os freguezes que comprarem acima de Cr$ 1.500,00!

Todos serão premiados...

Colchões... Enceradeiras... Bolsas...

Centenas de Presentes diariamente...

NAS "LOJINHAS" do MAGAZINE Mesbla

PROPRIETÁRIOS ILUSTRES E TREINADORES CORRETOS VITIMAS INDEFESAS DA AUDÁCIA E DA AÇÃO NEFASTA E CRIMINOSA DOS TERRÍVEIS "SCROCS"

"GANGSTERS" DO TURFE DESAFIAM O JOCKEY CLUB E A PRÓPRIA POLÍCIA!

Não Escapou à Fúria Dos Maus Elementos Que Infestam a Gávea a Condelaria da Qual é um Dos Titulares o Sr. Eduardo Catalão, Ministro da Agricultura! — Criabam Venceu no Dia 3 Sob a Ação de Estimulantes — Geraldo Morgado, o Seu Treinador, Tido Como Inocente Pela Própria Comissão de Corridas! — Agora já Quase Todos Acreditam na Existência de Uma Quadrilha de Dopadores — (Reportagem de WILSON NASCIMENTO)

Se o assunto não fôsse sério, se não estivessem em jôgo os sagrados interêsses da criação nacional do puro-sangue de corridas e o bom nome de honestos trabalhadores do turfe e êste registar estaria, agora, dando gostosas gargalhadas. E' que há dias, quando o treinador Luiz Tripodi, acusado de ter dopado Ibaiti, procurou a Polícia para tentar esclarecer o assunto — legítimo direito que lhe assiste — muitos de seus colegas lhe caíram em cima, criticando-o e procurando também dar a impressão de que havia apenas um desejo de despistar uma ação má. Nós, de ULTIMA HORA, entretanto, percebendo o sofrimento do valoroso profissional e sabendo que as autoridades policiais poderiam, perfeitamente, servir ao turfe livrando-o de maus elementos, coisa que o Jockey Club até hoje não conseguiu, mas por lhe faltarem meios do que por falta de esfôrço dos dirigentes, decidimos, desde logo, acompanhar as sindicâncias que forem e estão sendo procedidas pelo detective Borges Fortes, do 1.º Distrito Policial.

E exatamente quando a Comissão de Corridas suspende por um ano de acôrdo com seus regulamentos, o treinador Tripodi responsável perante o Jockey Club pelo cavalo Ibaiti, eis que outro e muito mais sensacional caso de "dopping" vem ocorrer com a descoberta pela cromatografia que o parelheiro Crisbam também venceu sob a ação de estimulantes. Neste caso o profissional envolvido é um jovem rigorosamente honesto e de um passado exemplar: Geraldo Morgado. Há oito anos trabalha na Gávea sem sequer uma vez ter sido punido pela diretoria da entidade. Em suas cocheiras estão alojados animais pertencentes a figuras destacadas do turfe brasileiro e o Crisbam, dado como dopado, pertence a um "stud" dos mais queridos e Eva do qual são titulares os srs. Eduardo Catalão, ilustre e eminente Ministro da Agricultura e Erwin Morgenroth, prestigioso industrial da Bahia. A papeleta recebida do Serviço de Repressão ao "Dopping" pela Comissão de Corridas e assinada pelo químico Dr. Oswaldo Oliveira diz a mesma coisa que dizia a que já chegou apontando o Ibaiti. O novo caso de "dopping" está perfeitamente caracterizado, o estimulante usado no animal já está identificado e possivelmente na próxima quinta-feira teremos o exame da contraprova, ainda em poder do treinador Geraldo Morgado. Tudo na mais perfeita ordem no que diz respeito à cromatografia, estando o jovem profissional sujeito às mesmas penas prevista no Código de Corridas para casos dessa natureza.

Onde Entra a Polícia

Mas como dizíamos linhas acima o treinador Luiz Tripodi que acaba já foi punido pela Comissão de Corridas, procurou a polícia para esclarecer o assunto, jurando inocência e querendo a "tudo pano", descobrir quem teria dopado o seu pupilo Ibaiti. Claro está que procurando as autoridades policiais e sujeitando-se a tôda ordem de sindicâncias e Luiz Tripodi poderia acabar envolvido num processo criminal se as investigações concluissem pela sua culpabilidade. Não acusando ninguém, mas dizendo desconfiar de determinados cavalariços o treinador forneceu ao hábil detective Borges Fortes os primeiros indícios. Auxiliado pelo investigador Niel Villar e durante a tarde do primeiro dia de investigações, pelo comissário Dr. José Maria Gama e Silva que como turfista esclarecem o sôbre alguns pontos, o detective Borges Fortes prendeu mais dúzia de trabalhadores do turfe e dêles soube por ouvir uma história meio complicada. Eram os primeiros passos para apurar a verdade. No Cartório do 1.º Distrito Policial estão registrados os depoimentos tomados pelas autoridades. Por êles já se sabe que existe realmente a intromissão de elementos estranhos no Hipódromo da Gávea estando, por outro lado perfeitamente caracterizada a ação dos "gangsters" do turfe na sua nefasta tarefa de subornar os menos protegidos pela sorte e daí chegar aos "golpes baixos" e às fraudes nas corridas de cavalos.

Vale dizer a esta altura, que os êxitos iniciais do detective Borges Fortes como que apavoraram os quadrilheiros, notadamente os "cabeças" da organização criminosa. E, de imediato começou uma pressão sôbre as autoridades do 1.º Distrito. Ao delegado Cícero Brasileiro de Mello foram dizer que o Luiz Tripodi é dopador contumaz e de maus antecedentes. Alguns jornais, iludidos na sua boa fé, publicaram que o cavalariço Domingos Martins, vulgo "Paulistinha", um dos envolvidos no caso fôra espancado para contar a verdade. Verificou-se nos últimos dias um movimento completamente diferente, numa clara tentativa para tumultuar as investigações e assustar o detective Borges. Contra êle e o comissário José Maria foi dada queixa crime, sob a acusação de lesão espancado o cavalariço "Paulistinha". E quantos se encontravam no 1.º Distrito não só a reportagem de ULTIMA HORA — por si só já insuspeita — já que seria indigno de um repórter compactuar com agressões policiais (nós jornalistas que vimos morrer o saudoso companheiro Nestor Moreira) mas também, por acaso, o proprietário Eduardo Haddad e o Sr. Felício Maluhi, destacados "turfmen" que ali haviam comparecido para dar queixa de um furto na residência do primeiro. Todos vimos o que ocorreu com o cavalariço suspeito. Êle beijou no xadrez com alguns presos e diante da gritaria os policiais intervieram rapidamente e o rapaz saiu com um simples arranhão no supercílio. Disse então que era menor e foi a reportagem de ULTIMA HORA investigando junto ao policial particular do Jockey Club de nome Jorge "Biciba" que acabou por achar uma certidão de Domingos Martins dando-o como tendo 17 anos. Comunicado o fato às autoridades o "escovador", embora complicado nos casos de "dopping" o que êle confessou espontâneamente depois de acuado por colegas, foi posto em liberdade. Estamos esclarecendo êste ponto para que os leitores percebam o esfôrço de alguns maus elementos, possivelmente os chefes da quadrilha ainda desconhecidos, para prejudicar a ação da Polícia, para tanto aproveitando-se da boa fé e inexperiência de alguns cronistas de turfe.

NEM A COMISSÃO ACREDITA!

Ontem à noite a reportagem de ULTIMA HORA conversou com um destacado e operoso diretor do Jockey Club. Conhecendo tão bem como nós o treinador Geraldo Morgado e sabendo que êste profissional seria incapaz de dopar um seu pupilo, disse-nos o ilustre "turfman" que nem mesmo a Comissão de Corridas acreditava nesta hipótese, havendo já um desejo de que as autoridades policiais terminem o trabalho e as investigações que estão sendo procedidas para apurar o que há de verdade em tôrno da ação criminosa dos "gangsters" do turfe.

Moralização do Esporte

O Jockey Club todos sabemos é avesso à publicidade em torno dos escândalos turfísticos e é exatamente por isso que até hoje não se chegou a uma conclusão — salvo em casos raríssimos — quanto às atividades perniciosas de determinados maus elementos. Agora, entretanto, que a audácia dos quadrilheiros, na sua fúria para fraudar as corridas, desafiando a entidade e a própria polícia, chega ao ponto de envolver em suas monstruosidades não um treinador honesto, como é indiscutivelmente o caso do Geraldo Morgado — pertencente a uma das mais tradicionais famílias do nosso turfe — mas o que é importante, a suprema autoridade do "esporte dos reis" ou seja o eminente Ministro da Agricultura acaba mais resta, no próprio interêsse do Jockey Club e no interêsse supremo do turfe e da criação nacional que se apure até o fim o que há de sujo no mundo turfístico, moralizando-se de uma vez o esporte. Esta é a grande "chance" e por um lado foi até bom que as coisas acontecessem assim. O sôbre Tripodi poderia, fàcilmente, ser taxado de dopador. Queremos ver, entretanto, se dirão o mesmo do Geraldo Morgado.

Prêso um Suspeito!

A reportagem de ULTIMA HORA acaba de ser informada que o detetive Borges Fortes que tem sido incansável nas diligências efetuadas, acaba de prender na Gávea um suspeito dos mais importantes para elucidar de uma vez por tôda a trama e permitir que se desmascare os cabeças da quadrilha que vem agindo, há muito, não só na Gávea como também em Cidade Jardim, São Paulo.

Muito embora não tenha sido possível apurar a identidade do suspeito, estamos propensos a acreditar que se trata do cavalariço Nilson Pires Penolano, vulgo "Passarinho", que é cunhado do treinador Luiz Tripodi, dormindo mesmo em suas cocheiras e — incrível coincidência — empregado de Geraldo Morgado, que acaba de saber ter o seu pupilo Crisbam corrido sob a ação de estimulantes! Aliás, já no início das sindicâncias nos disse o detetive Borges Fortes:

— Êste cavalariço de vulgo "Passarinho" ainda não "cantou" tudo que sabe sôbre êste assunto. Êle foi visto gastando muito dinheiro num "bar", pagando a despesa de vários colegas e exibindo notas de mil cruzeiros. Dizia então que apostara no Ibaiti. Foi apontado aqui como amigo íntimo do jovem Nilton Figueiredo Filho, que, por sua vez, foi citado como amigo de tal rapaz branco e magrinho que dava o dinheiro e as drogas aos cavalariços para que êles dopassem para ganhar e para perder determinados animais. Se êste rapaz falar teremos uma excelente pista para chegar aos "cabeças" de autêntica organização criminosa que existe mesmo — não tenha a menor dúvida — no turfe carioca.

ATENÇÃO, GAROTADA!

Pedro Ma[illegible] vai comprar um vale-chute e vai ao Lojão do Brinquedo DO CAMIZEIRO onde ouvirá o pedido de todos, fazendo, ao mesmo tempo, farta distribuição de balas. Brinquedos fabulosos a!

O CAMIZEIRO
A CASA DO BOM AMIGO
Rua [illegible]

Flexível!
Ventilado!
Leve!
Macio!

Tropicál
um grande presente de festas!

Show lança a sugestão para um grande presente de festas. Tropical — sua nova criação exclusiva para o verão. Couro leve e macio. Salto de borracha. Fôrma italiana. Um sapato elegantíssimo, numa linda caixa especial de festas — que você pode aproveitar em 1.001 usos diferentes. Passe na Show para ver!

apenas Cr$ 450,

Entre na Show e saia bem calçado!

Show uma nova loja FOX
Av. Rio Branco, 155

I.M.M.-4.004

Festa de preços
na venda de
Natal
do Mundo das Louças

Centenas de sugestões para presentes... centenas de artigos para o lar... a preços realmente abaixo da tabela. Veja estas ofertas. Examine o preço e a qualidade. E venha buscar o seu presente no Mundo das Louças mais próximo de sua casa!

Grande presente! Aparelho de jantar com 42 peças, em finíssima porcelana. Agora 1.985,

Jôgo de refrêsco com 7 peças. Agora 168,

Deslumbrante jôgo de cristaleira, em cristal nacional, com 61 peças. Agora 1.168,

Faqueiro inoxidável, 49 peças em lindo estôjo. Agora 1.888,

Original jarra em fina lapidação. Agora 88,

Linda gôndola para centro de mesa. Agora 728,

Jôgo para salada, com 7 peças. Agora 58,

Bonita bombonière em vidro moldado. Agora 32,

1 - Revólver de matéria plástica. Agora 10,

2 - Corneta de matéria plástica esmaltada. Agora 38,

3 - Bicicletas para crianças. Muito resistente. Agora 1.700,

4 - Boneca que dorme, anda, fala e mexe com a cabeça. Agora 288,

5 - Bola de borracha tamanho número 1. Agora 42,

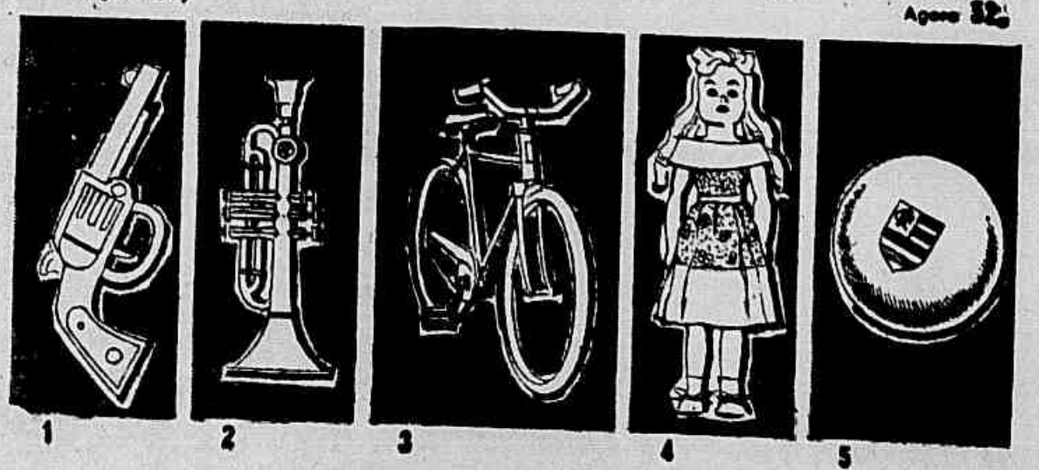

1 2 3 4 5

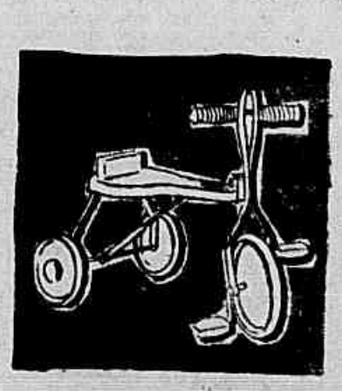

Tico-Tico. Resistente velocípede para crianças. Agora 178,

Caminhão de matéria plástica. Agora 44,

Trator plástico. - Corda resistente. Agora 92,

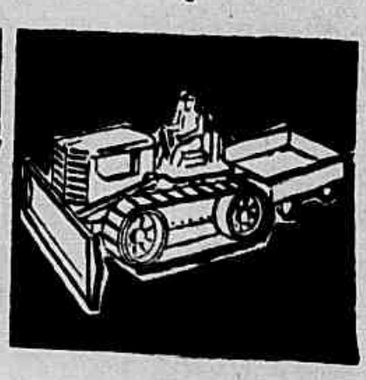

são 6 as lojas
MUNDO DAS LOUÇAS

1 - Centro - Rua Ramalho Ortigão, 30 e 32 Galeria com Rua Uruguaiana, 35
2 - Centro - Avenida Marechal Floriano, 112
3 - Centro - Av. Passos, 73 (Lojas Brasileiras)
4 - Copacabana - Av. N. S. Copacabana, 619
5 - Bonsucesso - Rua Cardoso de Morais, 11
6 - Meyer - Arquias Cordeiro, 294 (em frente à ponte)

NOVO HORÁRIO! AGORA DIÀRIAMENTE ATÉ AS 19,30 HS

AMIA 10.013

Cidade Aberta

Coluna de EDMAR MOREL

A UDN QUER ATIRAR MILHÕES DE INQUILINOS CONTRA JUSCELINO

Povo e Fôrças Armadas Nas Garras Dos Tubarões Imobiliários, Sem Defesa no Congresso e na Imprensa — Os Advogados Dos Proprietários Reassumem os Seus Postos — A Única Esperança Repousa no Presidente Nereu Ramos — O Povo Pede a Prorrogação da "Lei do Inquilinato"

"Cidade Aberta", numa série de impressionantes depoimentos prestados por senhoras de militares, de coronel ao cabo, revelou o drama de milhares de oficiais do Exército, da Marinha e Aeronáutica, com relação aos aluguéis de casas. Note-se que as Fôrças Armadas percebem ordenados superiores.

O dispêndio com os aluguéis, em média, é de 35% enquanto o cálculo para obtenção do miserável salário mínimo de Cr$ 2.400,00, sem dúvida, um salário de fome, foi de 17%.

"Cidade Aberta" divulgou, ainda, dez ou doze depoimentos de espôsas de comerciários, industriários, operários, funcionários públicos, enfim, gente de tôdas as classes sociais, que mostraram o alto custo de vida, sem subterfúgios, sem contas de chegar. Exibiram, apenas, o caderno de notas. O elemento civil dispende, com o pagamento de aluguéis, uma média de 30%.

Exército e Povo Sacrificados

Está travada uma batalha de vida e morte no Congresso Nacional. De um lado um pequeno grupo contra os interêsses do povo e em defesa dos tubarões imobiliários. Do outro uma maioria desordenada, apresentando emendas e mais emendas ao projeto de lei que visa a prorrogação pura e simples da "Lei do Inquilinato", servindo, assim, inconscientemente, aos apetites da classe dos proprietários, que há anos vinha esfolando o povo, exploração que terminou com a Lei 1.300, de 1950. A manobra dos tubarões imobiliários foi amplamente denunciada por "Cidade Aberta", porém desgraçadamente, não foi ouvida pelos parlamentares.

Agora as emendas foram aprovadas pelo Senado Federal e reencaminhado o projeto de lei à Câmara dos Deputados que, possivelmente, não terá mais tempo para a competente aprovação. Tudo isto obedece a um esquema hàbilmente planejado pelos proprietários. Enquanto os deputados discutem e apresentam emendas o tempo vai passando. E no dia 31 de dezembro fatalmente, a "Lei do Inquilinato" não poderá ser prorrogada e serão, automàticamente, liberados os aluguéis, com aumentos que variam de 60 a 80%, conforme desejam os proprietários. Isto vem revelar que as emendas foram feitas sob bitola para atender os supremos interêsses dos tubarões.

Povo e Fôrças Armadas, com sacrifícios da própria alimentação e educação da família, irão aumentar a fortuna de uma casta de cidadãos, instituições religiosas, viúvas e órfãos milionários. E os seus nomes são: Santa Casa de Misericórdia, Ordens da Penitência, do Carmo e da São Francisco, Candelária, Viúvas Cataldi Martinelli, Condessa Pereira Carneiro, Bezanzoni Lage. Os orfãozinhos são os filhos do Conde Modesto Leal, os sobrinhos do comendador Paulo Felisberto Peixoto e outros cuja renda imobiliária é astronômica.

O Povo Exige a Prorrogação

O jôgo de interêsses é imenso. O subôrno campeia. Às vésperas do povo sofrer uma nova sangria, quando tôdas as atenções estão voltadas para o Congresso Nacional, a manobra dos proprietários de imóveis não mereceu um só artigo, uma só reportagem por parte dos chamados grandes jornais de domingo. E' o silêncio para desviar a atenção do povo para problemas secundários. Faltam 15 dias para o assalto arquitetado numa patuscada, em Niterói, com rótulo de 1.º Congresso Nacional de Proprietários de Imóveis, e que contou com a presença de um grotesco representante dos inquilinos, inteiramente desconhecido da Associação de Proteção aos Inquilinos, a única entidade no gênero em todo o país. O plano, êste ano, obedeceu a uma técnica inteiramente nova. A caixinha vem funcionando com precisão. Certos jornais e estações de rádio recebem dinheiro em troca do silêncio. O assunto não pode ser focalizado. O silêncio vale ouro. Mas de 55 milhões de brasileiros estão à mercê das garras de um grupo de proprietários de imóveis. A única esperança repousa no presidente Nereu Ramos. O presidente da República tem poderes para vetar tôdas as emendas e prorrogar a "Lei do Inquilinato" pura e simplesmente.

Querem Atirar o Povo Contra Juscelino

Não é segredo para ninguém a íntima colaboração dos proprietários de imóveis com a fina flor da reação. Basta relembrar que os seus últimos candidatos cariocas ao Senado Federal foram os srs. Ferreira de Souza e Hamilton Nogueira, sendo que o primeiro é o diretor do Setor Parlamentar da Confederação Nacional da Indústria, com uma verba de milhões de cruzeiros. O título é altamente suspeito e serve à interpretações comprometedoras. O próprio sr. Carlos Luz, o presidente fujão que deixou o Catete como rato que vê água nos porões, antes de voltar à Câmara dos Deputados, já reassumiu o seu lugar na Associação Comercial. E' conhecida as suas ligações com o mundo imobiliário.

Na verdade o que existe, é uma manobra de homens de negócios orientados por políticos, com dois objetivos: lucros para os proprietários de imóveis e incompatibilizar o povo com o presidente Juscelino Kubitschek que, ao assumir o poder, em 31 de janeiro, já encontrará o povo assaltado na sua bôlsa, pagando aluguéis extorsivos.

80% da campanha do aumento dos aluguéis de casas são feitos por próceres da União Democrática Nacional, cujos líderes, na Câmara dos Deputados e Senado Federal, a partir de 1942, têm sido os melhores advogados dos proprietários de imóveis, sendo de destacar a atuação dos Srs. Aliomar Baleeiro, Ferreira de Souza, Hamilton Nogueira, Othon Mader. Merece menção especial, os antigos deputados Tristão da Cunha, Carlos Pinto e Aristides Largura, que fundaram a "Liga de Defesa da Propriedade" e, num longo manifesto à Nação, declararam, com ênfase:

"A Liga lutará contra as Leis do Inquilinato que espoliam os proprietários para favorecer a um grupo de inquilinos.

IMPRENSADOS

Em companhia de seus filhos menores, Antonio, de 5 anos, e Luis, de 3 anos, a doméstica Maria José Moreira, domiciliada à Rua Barão de Petrópolis, n.º 780, transitava pela rua Paulo de Frontin, e, ao passarem em frente ao número 747 daquela artéria, foram imprensados de contra um muro ali existente, por um caminhão desconhecido, que subiu a calçada em grande velocidade. A doméstica doméstica sofreu, além de contusões e escoriações generalizadas fratura da perna direita, enquanto as crianças receberam contusões pelo corpo. Medicados no Hospital Sousa Aguiar, ali ficaram em observação. O motorista do veículo atropelador fugiu, tomando rumo ignorado.

DOIS ACIDENTES E DUAS MORTES

Às 24 horas da noite de ontem um alcoólatra que perambulava pela rua General Fortes, ao se aproximar do Ministério da Aeronáutica, foi colhido por um auto não identificado, o que provocou o seu falecimento imediato. O corpo foi levado para o Instituto Médico Legal e as autoridades do 5.º Distrito Policial tomaram conhecimento do fato.

Ao mesmo tempo que o primeiro caso ocorria, verificou-se na Estação de Mangueira, um acidente em que perdeu a vida um individuo branco, de identidade desconhecida, o qual, segundo se presume, teria caído de um trem ou por ali passava. O 19.º Distrito tomou conhecimento do fato e o corpo foi levado para o Instituto Médico Legal.

Palco da Vida

ATIRADO DA PONTE

Distraidamente, o ensacador de café Raimundo Coelho de Oliveira (de 60 anos), estava debruçado à muralha da "Ponte dos Amores", no Morro da Favela, à noite de ontem, quando lhe apareceu um individuo desconhecido, ao que se presume, um seu desafeto, que, com um forte empurrão, atirou-o ao solo, indo a vítima estatelar-se na rua América, esquina da rua Vidal de Negreiros. Apresentando fraturas do crânio, da perna direita, e várias contusões, foi o trabalhador internado no Hospital Sousa Aguiar.

COLHIDO PELO TREM

Alencar Mestre do Patrocínio, de 28 anos, residente no Parque de Triagem, tinha a função de preparar o leito da estrada de ferro, para que as composições melhor trafegassem. Ontem foi surpreendido na sua habitual faina, fato êste ocorrido na Estação de Bonsucesso, quando a composição "S-60", que corria velozmente em direção aos subúrbios colheu-o fatalmente, atirando-o a distância. O corpo do infeliz trabalhador, com guia do 20.º DP, foi removido para o morgue.

TENTOU O SUICIDIO

Desgostosa com o procedimento não correto de sua genitora Adália Ozareia, a doméstica Vanda Ozareia Mesquita (28 anos, solteira, Estrada Canrobert Pereira da Costa, n.º 386), à noite de ontem, no interior de sua residência, tentou o suicídio, embebendo as vestes em álcool, e ateando fogo em seguida. Apresentando queimaduras de 1.º e 2.º graus generalizados, foi a tresloucada internada, em estado grave, no Hospital Carlos Chagas.

BARRA DE FERRO

Descarregava vigas de ferro de um caminhão estacionado à rua do Engenho Novo, em frente ao número 197, o industriário Corinto José Leandro (casado, 34 anos, rua Santa Rita, s/n.), quando, ao transportar uma barra de ferro para o outro lado da via pública, foi atropelado por um caminhão do "Kbom", que fugiu. A vítima, apresentando fraturas do crânio e da bacia, foi internada em estado grave no Hospital de Pronto Socorro. As autoridades do 19.º Distrito tomaram conhecimento.

"REPÓRTER ÚLTIMA HORA" 43-2241

Plano de Educação e Saúde em Volta Redonda

Inaugurado O Colégio Macedo Soares

Moderno Estabelecimento de Ensino Secundário, Com Laboratórios e Campo de Recreio — Inaugurado Também o Novo Prédio da Liga Contra a Tuberculose

O general Edmundo Macedo Soares inaugura as magníficas instalações do Colégio de que é patrono em Volta Redonda

Um moderno estabelecimento de ensino secundário, dotado de excelentes instalações didáticas em suas numerosas salas, laboratórios, e campos de recreio, foi inaugurado domingo em Volta Redonda, a Cidade do Aço, constituindo o ponto principal de um dia em que a população daquele importante centro siderúrgico deu largas à sua satisfação por ver realizado pela Companhia Siderúrgica Nacional um antigo sonho. Fundado em 1946 e denominado Colégio Macedo Soares em homenagem ao construtor de Volta Redonda, o Colégio teve inauguradas em solenidades altamente expressivas as suas instalações definitivas. Na ocasião foi inaugurada uma placa de bronze onde se perpetúa a homenagem de Volta Redonda ao patrono do estabelecimento, o eminente brasileiro General Edmundo de Macedo Soares e Silva, que recebeu na ocasião consagradora demonstração de apreço por parte da população voltarredondense.

Pouco depois das solenidades inauguratórias das novas instalações do Colégio Macedo Soares, em magnífico prédio de estilo moderno, com dois pavimentos e campos de esportes, engastado dentro do conjunto do Recreio do Trabalhador, do qual já estão construídos a piscina e o ginásio desportivo .. (6.000) pessoas, teve lugar a inauguração também com expressiva cerimônia, do novo edifício da Liga contra a Tuberculose, o qual recebeu o nome de Dispensário Dr. Paulo Monteiro Mendes.

Ambição Sem Limites no Campo da Educação

Com a presença de numerosas autoridades municipais e estaduais, de Volta Redonda e Barra Mansa, assim como de deputados federais, entre os quais os deputados Mário Gomes da Silva e Sousa Loures, além de deputados estaduais como os Srs. Saramago Pinheiro, Simão Mansur e outros, tiveram início as solenidades com a missa campal solene, rezada no pátio do novo Colégio. O General Macedo Soares, que chegou em companhia de sua espôsa, foi recebido à entrada do estabelecimento por uma salva de palmas sendo cumprimentado pelas autoridades presentes e os diretores da CSN, Dr. Ismael Coelho de Sousa, Vice-Presidente, Paulo Monteiro Mendes, Diretor Secretário e Renato Azevedo, Diretor Industrial, além de grande número de senhoras e de pessoas gradas. Rezada a missa por Frei Santiago Dosado, Superior Provincial dos Padres Agostinianos, religiosos com os quais a CSN firmou convênio para ministrar o ensino no Colégio Macedo Soares, dirigiram-se os presentes para a parte fronteiriça do estabelecimento, de onde assistiram o desfile escolar. A's som da banda da Companhia Siderúrgica Nacional, desfilaram os alunos do Colégio Macedo Soares, do Colégio N.S. do Rosário (moças) e da Escola Industrial Pandiá Calógeras.

Em seguida, foi o General Edmundo de Macedo Soares convidado para proceder à solene inauguração do Colégio, cortando sob palmas a fita verde-amarelo que guarnecia a porta do estabelecimento. No "hall" do novo Colégio verificou-se então o descerramento da placa de bronze onde se lia a homenagem prestada pela população de Volta Redonda ao patrono do estabelecimento, o General Edmundo de Macedo Soares e Silva.

Usou da palavra então, o Provincial dos Agostinianos, que exaltou a obra educacional da Companhia Siderúrgica Nacional e relembrou a missão educadora dos Agostinianos, salientando, por fim, a figura do homenageado. Falou em seguida o Prof. Oliveira Perelra, Diretor do Departamento de Educação da CSN, que, depois de recordar o desvêlo com que a Companhia Siderúrgica Nacional, presidida pelo General Edmundo de Macedo Soares e Silva tem, desde a primeira hora, de que iniciou os trabalhos de construção da Usina, cuidado da assistência social em todos os seus detalhes, exaltou a figura do eminente patrono do estabelecimento e recordou a frase recentemente proferida pelo Dr. Paulo Mendes Diretor Secretário, e que consubstancia a política educacional da CSN — nossa ambição em matéria de educação não tem limites.

Nasceu de um Ideal Puro

O Colégio Macedo Soares, que hoje inauguramos em suas novas instalações, nasceu de um ideal puro, disse o Dr. Paulo Monteiro Mendes, Diretor Secretário da CSN, ao falar na solenidade. Continuando, afirmou o orador terem sido "felizes os pioneiros, batizando o Colégio com um nome que daria personalidade ao estabelecimento e seria, sem dúvida, um suporte por tôda a sua existência".

O Dr. Paulo Mendes recordou em suas palavras as lutas travadas pela manutenção do estabelecimento desde que foi fundado em março de 1946 e salientou o nível técnico e disciplinar do Colégio, referindo-se, ainda aos outros estabelecimentos de ensino levantados em Volta Redonda pela CSN. Finalmente, recordando a vocação para o magistério do técnico e cientista Edmundo de Macedo Soares traçou-lhe entre aplausos a personalidade.

O General Edmundo de Macedo Soares agradeceu, por fim, numa oração muito expressiva. Inicialmente referiu-se ao lema dos Agostinianos — Ciência e Amor — exprimindo o anseio das gerações que surgem em Volta Redonda pelo saber e afirmando que só pelo saber e pela união é possível construir. Recordou a luta travada no Brasil pela redenção econômica, fixou a importância de Volta Redonda, a luta dos pioneiros e a inabalável decisão de desde o primeiro momento cuidar do homem. Terminou numa exortação aos alunos do Colégio, muito aplaudida, e agradecendo a homenagem que lhe era prestada.

Depois as autoridades presentes acompanhadas de grande massa popular, visitaram as diversas salas do Colégio Macedo Soares, recolhendo magnífica impressão das instalações. Na Sala de Música o Côro do Colégio executou vários números de canto, estando armada nos corredores uma exposição de trabalhos manuais que também mereceu muitos elogios.

Liga Contra a Tuberculose

Dirigiram-se todos em seguida ao novo prédio da Liga Contra a Tuberculose, o qual foi solenemente inaugurado. Falou o presidente da Liga, o Dr. Ferdinando Garcia Pereira, respondendo o Dr. Paulo Monteiro Mendes, cujo nome foi dado ao dispensário.

As 13 horas, no Hotel Bela Vista, a Diretoria da CSN homenageou os visitantes com um almôço. O General Macedo Soares foi saudado pelo Deputado Gen. Mário Gomes da Silva, e pelo deputado Saramago Pinheiro respondendo em agradecimento.

REUMATISMO — CIÁTICA — SINUSITE — ASMA — SÍFILIS — VESÍCULA — HEMORRÓIDA

BLENORRAGIA — PROSTATITE VIAS URINÁRIAS DOENÇAS SEXUAIS E DAS SENHORAS IMPOTÊNCIA — FRIEZA — REJUVENESCIMENTO MOLÉSTIAS DA PELE

Tratamento especializado, rápido e moderno ULTRA-SOM — AERO-KROMEYER E NEBULIZAÇÕES E OZONO

DR. MUNIZ — com 25 anos de prática, e estudos na Europa e Estados Unidos

CONSULTAS: Das 8.30 às 11 horas e das 14 às 17 horas. Aos sábados, só pela manhã. RUA DO CARMO, 6 — Salas 808 a 812 — 8.º andar (Esquina da Rua São José)

BOLO ESPORTIVO DO MATE ILDEFONSO

Prêmio acumulado no valor de Cr$ 16.400,00

Mande agora mesmo o seu palpite! Preencha o cupão abaixo dando o seu "palpite" para o jôgo Flamengo e Fluminense do próximo domingo. Junte uma tampa do baúzinho do Mate Ildefonso e envie tudo para a TV-Tupi — Programa Bôlo Esportivo do Mate Ildefonso, Av. João Luiz Alves n.º 14.

CARTA PATENTE 177

CUPÃO:

NOME .....

RUA ..... n.º .....

BAIRRO .....

Meu palpite é:

FLAMENGO ..... X ..... FLUMINENSE

CROCHÊ DO — Novidades em tecidos finos de algodão

NA SEMANA DA MARINHA

Brilhante o Programa Realizado Pelo Jockey Club Brasileiro — O Almôço e os Discursos Trocados

O Dr. Mario de Azevedo Ribeiro, presidente do Jockey Club Brasileiro, quando proferia seu discurso de saudação aos ilustres militares.

"O Jockey Club Brasileiro acompanha e aplaude as solenidades efetuadas que elevam e consagram o valor das homenagens prestadas" — disse o presidente Dr. Mario de Azevedo Ribeiro. — "Aqui podemos sentir o afeto manifestado aos homens do mar e avaliar o progresso sempre crescente de Turfe brasileiro", respondeu o almirante Alves Câmara, ministro da Marinha. São frases dos dois discursos que salientam o mútuo apreço de longa data mantido entre a sociedade líder dos esportes turfistas nacionais e a gloriosa marinha de Guerra Brasileira, e que foram trocados, ao champanha, por ocasião do almôço efetuado no Salão das Rosas do Hipódromo da Gávea. Ao agape, estiveram presentes o titular da Marinha e grande número de almirantes, bem como vários diretores do Jockey Club Brasileiro. A festa foi concluida com um bem organizado programa de carreiras, cujos vitoriosos, proprietários e jóqueis receberam, entre palavras de agradecimento e incitamento do ministro Alves Câmara, valiosos mimos. E' assim que, ao Dr. Francisco Eduardo de Paula Machado e ao joquei Osvaldo Ulôa, couberam os conferidos ao G. P. Almirante Marquês de Tamandaré, Barroso e Visconde de Inhaúma; a Justo Peres e ao jóquei J. Baffica, o do páreo Almirante Saldanha da Gama; ao Stud Vise-Rey e ao jóquei E. Castillo, o do pá o do páreo Greenhalg; e ao Stud Setaurita e ao jóquei M. Silva, o do páreo Jaceguay; ao sr. Augusto Maria Sisson e ao jóquei D. Moreira, o do páreo Greenhalg; e ao Stud Setaurita e ao jóquei M. Silva, o do páreo Marcilio Dias. Com a reunião de domingo último na Gávea, o Jockey Club Brasileiro fechou, brilhantemente, o ciclo das homenagens às classes armadas do seu calendário de 1955, e em que haviam sido antes também, justamente reverenciados o Exército e a Aeronáutica.

CONHEÇA O VALOR DO SEU IMÓVEL

Para vendas, hipotecas, desapropriações, inventários, partilhas, seguros e balanços, conheça o valor do seu imóvel.

A Bôlsa de Imóveis mediante módica remuneração, avalia a sua propriedade, baseada nas mais recentes solicitações da oferta e da procura.

Avenida Rio Branco, 136 — 1.º andar, telefones: 32-7618 e 42-5188.

NATAL DOS EX-COMBATENTES

A Associação dos Ex-Combatentes do Brasil — Seção do Distrito Federal, convida a todos os ex-combatentes para a reunião que realizará no dia 15, quinta-feira, às vinte horas, em sua sede, a fim de que sejam ultimadas as medidas para a festa de Natal.

A Diretoria, considerando a importância do assunto a ser tratado e do qual dependerá o sucesso da festa a ser realizada no Jardim Zoológico, pede o comparecimento de todos os companheiros.

CALÇADOS RUBAN

Fábrica de Calçados BELORIZONTE S. A.

ATENÇÃO, GAROTADA!

Papai Noel estará esperando por vocês todos os terças ao Loja do Brinquedo d'O CAMIZEIRO, onde ouvirá o pedido de todos, fazendo, ao mesmo tempo, forte distribuição de balas. Brinquedos fabulosos a

O CAMIZEIRO

A LOJA DO RIO AMIGO

Rua d'Assembléia, 98 a 38

A boa Dona de Casa "adora" êste PRESENTE de FESTAS: UM FOGÃO JUNKER RUH com GASBRÁS

Ofereça à sua espôsa êste presente que a satisfará inteiramente no Dia de Natal e o V. durante o ano inteiro porque nêle ela poderá preparar melhor as mais gostosas iguarias. Com apenas

300,00 MENSAIS

adquira êsse objeto tão útil quanto bom e bonito.

Vega Publicidade

DISTRISA

Distribuidora da Cia. Siderúrgica Nacional

Rua Debret, 23-B (atrás do Minist. da Fazenda)

O MUNDO EM MARCHA

NOVA YORK, 13 — A Fundação Ford doará quinhentos milhões de dólares a colégios e hospitais, sendo esta a maior doação já feita na história da filantropia. Esta importância é maior em cento e cinquenta milhões de dólares do que qualquer outra doação feita pela referida Fundação desde que foi organizada em 1936 pelo Sr. Edsel Ford, filho do pioneiro do automóvel, Henry Ford. A Fundação disse que 210 milhões de dólares tinham sido destinados a todos os 615 colégios e universidades mantidas por particulares nos Estados Unidos, para ajudá-los a aumentar os salários dos professores. Além disto, cinquenta milhões de dólares serão destinados a Faculdades Médicas, igualmente mantidas por particulares, para ajudá-las a reforçar os seus métodos de ensino. Os restantes 200 milhões de dólares serão dreados para cêrca de 3.500 hospitais mantidos por particulares, para ajudá-los a ampliar e aperfeiçoar seus serviços ao público. Do total geral, a maior soma caberá à Universidade de Nova York — cinco milhões de dólares. (R.).

■

NOVA YORK, 13 — O Presidente Luis Battle Berres, que está de visita às Nações Unidas, almoçou com o Secretário Geral da ONU, Sr. Dag Hannargjold, na sede das Nações Unidas. O almôço conforme se noticiou foi de caráter privado. Na última sexta-feira, o Presidente Battle Berres pronunciou um discurso perante a Assembléia Geral das Nações Unidas. — (R.).

■

BONNZ, 13 — O Chanceler da Alemanha Ocidental, Dr. Konrad Adenauer e seu Ministro do Exterior, Sr. Heinrich Von Brentano, visitarão os Estados Unidos, no ano vindouro, segundo informaram hoje funcionários do Ministério das Relações Exteriores da Alemanha Ocidental. O Sr. Von Brentano visitaria os Estados Unidos em fevereiro, como hóspede oficial do Govêrno norte-americano — disseram os referidos funcionários e o Sr. Adenauer estava planejando ir até àquele país, no começo do verão, para receber a honraria de doutor "honoris causa" de uma universidade. — (R.).

■

KATHMANDOUN, 13 — O Govêrno nepalês tomou medidas visando a obtenção da libertação dos dois alpinistas que foram prêsos pela polícia da fronteira chinesa.

Uma nota oficial publicada em Kathmandoun declarou que "relatórios oficiais confirmaram a prisão dos Srs. S. Wignall e John Sarrop, membros da expedição aos picos de Api e de Nampa, na região da fronteira de Saipal.

Contatos foram tomados com o Govêrno chinês para a libertação dos dois alpinistas, e um inquérito relativo a sua detenção está em curso". (AFP)

■

LONDRES, 13 — A Royal Mail Lines Ltd. resolveu construir três navios de passageiros de cêrca de 17.000 toneladas brutas, com espaço reservado para carne frigorificada. Os novos navios — disse a Companhia — substituirão os tipos de navios usados atualmente na rota Inglaterra-América do Sul. As negociações para os navios já estão se processando junto aos armadores. — (R.)

■

BARCELONA, 13 — O diretor-geral do Marrocos e das colônias espanholas declarou aqui que o plantio de café na Guiné Espanhola vai ser expandido.

O consumo anual de café na Espanha eleva-se a 35 mil toneladas, das quais cinco a seis mil vêm da Guiné. — (R.).

■

WASHINGTON, 13 — Novo progresso foi realizado ontem na construção do satélite artificial, que os Estados Unidos prevêm lançar, com a assinatura de um contrato confiado à sociedade "Aerojet General", a fabricação de um motor de foguete.

Esse motor assegurará a propulsão do satélite através do espaço, após o lançamento. Um contrato para a fabricação do mecanismo de lançamento já foi assinado com a sociedade "Glenn Martin".

Finalmente, a construção do próprio satélite, com seus instrumentos, será confiada mais tarde a várias emprêsas que ainda não foram designadas. (AFP)

■

OTTAWA, 13 — "Eu creio em Deus, porém também existir o demônio", declarou o Arcebispo Boris, da Igreja Ortodoxa russa, comentando a decisão do Departamento de Estado de lhe recusar um visto de permanência ilimitada nos Estados Unidos.

O representante do Patriarca de Moscou, na América, reside atualmente no Canadá, a convite da Igreja Unida. (AFP).

■

APRESSAR O DESARMAMENTO, COMO ESCUDO CONTRA A GUERRA

NOVA YORK, 13 — A Inglaterra, Estados Unidos, França e Canadá propuseram as Nações Unidas, que a Assembléia Geral convocasse os "países interessados" a darem um pronto início à redução dos armamentos, sem esperar por um plano compreensivo de desarmamento". As quatro Potências apresentaram a proposta numa resolução à Comissão Política da Assembléia. A proposta foi apresentada pelo sr. Henry Cabot Lodge, dos Estados Unidos, que disse que a resolução solicitava aos govêrnos interessados que "começassem agora" a levar avante os planos de Eisenhower a Bulganin. Disse ainda o sr. Lodge: "Não julgamos que os povos do mundo devam ficar privados por mais tempo dêste escudo contra a guerra, enquanto se debatem interminàvelmente os detalhes". (R.)

MISSA DO GALO IRRADIADA PARA TODO O MUNDO

CIDADE DO VATICANO, 13 — O Papa Pio XII celebrará missa à meia-noite, na véspera do Natal, em sua capela privada.

Informa-se que a sua tradicional mensagem do Natal aos católicos será no mesmo dia irradiada para todo o mundo pela estação Vaticano e por outras emissôras. (R.)

DOIS MORTOS NO CHOQUE DA MOTO

Desastre de consequências fatais ocorreu na Estrada Marechal Floriano, em Mesquita, quando por ali passava a moto chapa RJ-531. O veículo era dirigido por Wilson Francisco da Cruz, que levava em sua companhia Manoel de Jesus, residente na Avenida Nilo Peçanha, 637. Quando o veículo atingia o trecho próximo a estação, chocou-se com o caminhão 7-92-82. Wilson e seu companheiro foram atirados ao solo, recebendo graves ferimentos. Ao serem conduzidos ao Hospital de Nova Iguaçu, ambos vieram a falecer.

CASAS E TERRENOS
SÃO JOÃO DE MERITI

Vendemos a partir de Cr$ 500,00 mensais, casas, com entrada de Cr$ 10.000,00 e Cr$ 1.300,00 mensais — Êste mês damos grátis o contrato de Promessa de Venda — Detalhes devidamente com Antonio Luiz — NO RIO: Av. Pres. Vargas, 529-S/302. Tel.: 43-7453 — Em São João de Meriti — Rua São Pedro 11, S/5.

ATENÇÃO, GAROTADA!

Papai Noel estará esperando por vocês tôdos os sorrisos na Loja de Brinquedos d'O CAMIZEIRO, onde ouvirá o pedido de todos, fazendo, ao mesmo tempo, farta distribuição de balas. Brinquedos fabulosos a'

O CAMIZEIRO
A CASA DO RIO AMIGO
Rua d'Assembléia, 28 a 38

Associação Médica do Distrito Federal

CONVOCAÇÃO DA ASSEMBLEIA GERAL

Pelo presente Edital, ficam convocados todos os associados da Associação Médica do Distrito Federal para a Assembléia Geral Ordinária, a realizar-se em 14 de dezembro de 1955, em primeira convocação às 20 horas com a maioria dos sócios, ou, em segunda, às 21 horas, com qualquer número.

Local: Senador Dantas, 7-A — 6.º andar.

ORDEM DO DIA

1.º) — Apresentação, discussão e votação do relatório da diretoria do ano de 1955;
2.º) — Reivindicações da Classe;
3.º) — Assuntos gerais.

Harold MacMillan, Nos Comuns, na Presença de Churchill

Acusa a URSS de Provocar Uma Corrida Armamentista

LONDRES, 13 — O Sr. Harold Mac Millan, Ministro do Exterior da Inglaterra acusou a Rússia de usar armas "obsoletas como trunfo para a corrida armamentista no Oriente Médio". O Sr. Mac Millan disse isto ao abrir na Câmara dos Comuns o debate sôbre a situação no Oriente Médio, convocado pela oposição trabalhista, em face da atual tensão entre Israel e os países árabes. O Sr. Winston Churchill fêz uma de suas agora pouco frequentes visitas (esta foi a terceira desde que renunciou) à Câmara dos Comuns, para presenciar os debates. Mac Millan referiu-se aos negócios de armas entre os países comunistas e as nações árabes e acusou o Sr. Vyacheslav Molotov, Ministro do Exterior da União Soviética de provocar uma corrida armamentista no Oriente Médio. E assim se referiu à Rússia: "ela tem uma grande quantidade de armas de todos os tipos que estão ficando obsoletas e mesmo já são obsoletas, em têrmos de uma guerra global, mas são, apesar disso, de grande importância e valor no equilíbrio de poder do Oriente Médio.

Mac Millan Critica a Rússia

"São estas as armas que os russos usam como trunfo no seu grande jôgo". Mac Millan acusou também a Rússia de tentar fazer com que o problema árabe-israelita se torne "intelectualmente insolúvel". E acrescentou: "Eu não posso esconder desta Casa o caráter sério desta nova ameaça, mas não devemos ser derrotistas. Nem tôdas as cartas estão nas mãos dêles. Podem cair na própria armadilha que armaram". Disse ainda Mac Millan que a Inglaterra deve organizar-se a si e a seus amigos no Oriente Médio, da mesma forma que se fêz na Europa. Referindo-se à questão árabe-israelita, disse: "Na minha opinião, o mundo árabe, nunca esteve realmente disposto, no passado, a aceitar um acôrdo final. Ambos os lados estão convencidos do seu direito e se apressam sempre a imputar insinceridade àqueles que não dão inteiro apoio à sua própria causa.

"As Potências Ocidentais conseguiram manter uma espécie de contrôle de armas, mas a incursão dos russos "deitou tudo a perder". Disse Mac Millan que as Potências Ocidentais seriam insensatas se entrassem na corrida armamentista, a esta altura, enviando uma quantidade de armas para Israel, no intuito de restabelecer o equilíbrio. Os russos, segundo o Sr. Mac Millan, tinham tentado explorar o ponto mais fraco. Tinham tentado abrir esta ferida na vida do Oriente Médio". Disse o Ministro do Exterior britânico que não "estava convencido de que as Nações Unidas fôssem, no momento, o mecanismo adequado para transformar a trégua da Palestina em paz. (R)

DESCERÁ DE AVIÃO NO POLO SUL

WELLINGTON, 13 — O Contra-Almirante George Dufek, comandante da fôrça especial americana à Antártida, declarou aqui ontem que espera descer no Polo Sul, de um avião equipado com esqui, no próximo mês.

O Contra-Almirante Richard Byrd, veterano explorador americano da Antártida, que partiu para o Sul há dois dias, no quebra-gêlo "Glacier", disse que pretende ser o primeiro homem a pôr os pés no Polo Sul descendo de um avião.

O Almirante Dufek chegou à Nova Zelândia, por via aérea, deixando o seu navio capitânea, o quebra-gêlo "Arnes", que enfrentou forte tempestade ao largo das Ilhas Chatmam, 640 quilômetros a Leste da Nova Zelândia, o que atrasou de muito a sua chegada a êste pôrto. O "Arnes" deverá chegar ao Pôrto de Lyttelton, Hoje.

A operação chamada "congelamento profundo" se destina a estabelecer uma base para o Ano Geofísico de 1957-58 na Antártida.

O Almirante Dufek declarou ontem, que o seu vôo ao Polo dependerá de outras tarefas que terá a seu curso, na parte de organização, e também das condições atmosféricas. Disse que é impossível marcar antecipadamente uma data para o vôo. (R.).

COMUNICADO CONJUNTO E DE BULGANIN A NEHRU

NOVA DELHI, 13 — O Sr. Nikita Khrushchev e o Marechal Nikolai Bulganin visitaram o Premier Nehru, da Índia, para conferenciar sôbre um comunicado conjunto a ser lançado hoje, quando deverá terminar a visita dos dois líderes soviéticos à Índia. A conferência terá prosseguimento amanhã, se não houver inteiro acôrdo sôbre os pontos a serem mencionados. Os círculos políticos de Nova Delhi dizem que, o Premier soviético e o secretário do Partido Comunista pretendem condenar o colonialismo, ao passo que os indianos querem que a declaração se restrinja a têrmos gerais. (R.)

INTERNACIONAL

NÃO ACATARÁ MODIFICAÇÕES NO MARROCOS

MADRI, 13 — A Espanha não reconhecerá qualquer modificação no atual ítatus do Marrocos, que fôr negociado sem a sua participação, disse hoje o comentarista de jornal, sr. Pedro Gomez Aparício. O sr. Gomez Aparicio, diretor do semanário oficial "Hoja Del Lunes", reflete muitas vêzes os pontos de vista do govêrno, na sua coluna. Salientou o sr. Gomez que a Espanha não tem nenhum interêsse econômico no Marrocos, que custa ao país cêrca de mil milhões de pesetas anualmente.

"Se a democracia que a França quer dar ao Marrocos é do mesmo tipo da sua, com um parlamento que cria e tira os govêrnos caprichosamente, com os partidos fragmentados em frações e o partido comunista colocado no mesmo nível dos outros grupos políticos, tudo que a França fará será introduzir a discórdia no Marrocos — disse o comentarista oficioso. (R.)

Natal na intimidade...

Presentes para oferecer a si mesma ou às suas melhores amigas

A - Jôgo de peças em cetim lingerie de superior qualidade. Camisola, Combinação e Calça com aplicações de renda e bordados à mão.
..... Cr$ 850,
..... ou Cr$ 85, por mês

B - Anágua de fino cretone da melhor qualidade com 3 ordens de franzidos bem rodados unidos por cordão enfiado. Uma peça fina e moderna.
..... Cr$ 198,

C - Jôgo de 4 peças - em fino cetim lingerie. Camisola, Liseuse, Combinação e Calça com rica renda de Racine e bordados à mão..... Cr$ 1.980,
..... ou Cr$ 195, por mês

D - PIJAMA em cetim lingerie ricamente aplicado com renda Racine e bordados à mão. Côres: Branco, Salmon, Azul e Amarelo.
..... Cr$ 490,

A Capital
TIRADENTES

Compre até Cr$ 1.500, de finos artigos e pague apenas Cr$ 100, de entrada!

7 SETEMBRO - 200. PRAÇA TIRADENTES

Record 30.068

"Fla x Flu" Domingo Mesmo no Maracanã: Vasco e América Jogarão Sábado

Estamos na semana "Fla-Flu". Domingo, o Maracanã vai revestir-se do colorido singular, que marca os embates dos dois grandes adversários de todos os tempos. E' o clássico das multidões. O dia grande, sensacional e emocionante do torcedor.

FADEL FADEL E A "RODADA LOUCA":

"OLARIA É UMA COISA FLUMINENSE É OUTRA..."

"Mesmo Que a Única "Surprêsa" se Chamasse Olaria, o Flamengo Ainda Era Candidato!" — "Agora é Que Chegou a Fase Decisiva" — O Benefício de Uma Derrota Inesperada — Quando o Pessimismo Deve Ceder Lugar ao Entusiasmo

QUE o Campeonato de 1955 seria uma autêntica guerra, disso os rubronegros não tinham dúvidas. E que a campanha do tricampeonato seria também das mais difíceis, ainda aí não ia qualquer novidade. Sabia-se, de antemão, que o grande obstáculo seria o próprio título de bicampeão. Com os adversários fazendo das "tripas" coração para derrubar o grande esquadrão de duas temporadas consecutivas. E a confirmação aí está: ainda na metade do returno, já se encontra o Flamengo com seis pontos perdidos.

"AINDA SOMOS CANDIDATOS"

Contudo, as esperanças continuam de pé. E é Fadel Fadel quem explica, com palavras carregadas de ênfase:

— Mesmo que a única surprêsa da rodada chamasse-se Olaria, ainda assim o Flamengo era candidato ao título! Não há dúvida de que os resultados até certo ponto imprevistos de Vasco-Bangu e Fluminense-Bonsucesso recolocaram nosso time na posição mais ou menos cômoda. Entretanto, repito: acontecesse o desastre apenas ao Flamengo, continuaríamos, mesmo assim, esperançosos.

A FASE DECISIVA

Ainda com a palavra, acrescenta o dirigente rubronegro:

— Temos que considerar, antes de tudo, que sòmente agora o Campeonato atinge sua fase decisiva. Não só para os principais colocados, como para aqueles que disputam a sexta vaga. Pois enquanto os primeiros procurarão o título dos dois turnos, os do pelotão mais atrasado estarão pesando seriamente pois lutarão contra todos com a disposição de garantir a classificação para o turno final. Deduz-se, daí, que as mesmas dificuldades que serão encontradas pelo Flamengo, serão oferecidas igualmente, aos nossos rivais mais diretos. Nesse caso, muita coisa poderá acontecer até ao final do returno, incluindo-se, é claro, novas surprêsas e resultados normais.

DESASTRE E TRAGÉDIA

Discorrendo sôbre o assunto, com autoridade, observou Fadel Fadel, em seguida:

— Se falo em novas surprêsas, devo esclarecer que é justamente contra tais acontecimentos que o Flamengo deverá estar preparado. Nessa altura, não poderá acontecer novos "desastres". O que representaria, não só para o Flamengo como para qualquer um dos candidatos, como verdadeiras tragédias. Um ponto perdido que seja, daqui em diante, desde que não figure no rol dos interessados, poderá pesar decisivamente nas possibilidades dos candidatos para a arrancada final.

BENEFÍCIOS DE UMA DERROTA

Desde que Fadel Fadel se deteve na apreciação da "rodada maluca", restava indagar como encarara o resultado do Flamengo e Olaria.

— Primeiro, contrariado, é claro. Afinal, embora não se possa admitir a lógica em futebol, ainda assim, pergunto: quem poderia contar com a derrota do Flamengo? Mas vejo logo o conformismo ante o irremediável. Depois, a distância para o líder não era tão grande assim que nos levasse ao desespêro. Ainda mais: levando-se em conta o fator psicológico, tal resultado representou em benefício para o próprio Flamengo. Despertou o brio da equipe. Longe de trazer pessimismo, fêz renascer o entusiasmo, a flama rubronegra. E a satisfação que devo aos torcedores do Flamengo, ofereço, agora: continuemos juntos, diretores, torcedores e jogadores, na campanha do tricampeonato. Já não se conta o passado. Só o futuro interessa. Portanto, oferecamos nosso entusiasmo, nossa fibra, nessa campanha difícil e que, por ser justamente tão difícil, terá maior mérito, maior significação.

Alves de Moraes Presidente do Flamengo

244 Conselheiros Sufragaram o Nome do Prócer Rubronegro

Como candidato único à sucessão do senhor Gilberto Cardoso, desaparecido em circunstâncias dramáticas, foi eleito ontem, presidente do Flamengo o senhor José Alves de Moraes.

O ex-representante do rubronegro na F.M.F. foi sufragado por 244 conselheiros dos 247 que compareceram para votar. Após a eleição, a nova diretoria, incorporada, compareceu à Câmara dos Vereadores para agradecer a homenagem prestada pelo Legislativo ao ex-presidente rubronegro dando o nome de "Gilberto Cardoso" ao Maracanãzinho. Nesta ocasião falaram o presidente Alves de Moraes e o Vereador Couto de Souza.

Muito Cumprimentado o Novo Presidente

Após a eleição o senhor José Alves de Moraes recebeu, na sede do Flamengo, inúmeros amigos e desportistas, inclusive tradicionais figuras do clube "mais querido", que foram levar suas saudações ao jovem prócer que acabava de ser elevado ao alto pôsto.

A maioria dos colaboradores de Gilberto Cardoso continuou nos pôstos que vinham ocupando na administração do bicampeão.

BENICIO FALA DO FLUMINENSE PARA DOMINGO:

"Nosso Único Problema é... o Flamengo!"

O Fla-Flu de domingo próximo será uma verdadeira ressurreição do tradicional clássico. Importância, sensação e interêsse cercam o famoso "clássico das multidões". Há anos que um encontro entre rubronegros e tricolores não se cérca de tanto alvoroço. As duas grandes torcidas reviverão seus gloriosos dias. De ambos os lados, as direções técnicas trabalham para aprimorar seus conjuntos. O tradicional duelo retorna a empolgar as massas.

Esse Sim, é um Dos Fla-Flus Que eu Gosto — Amanhã, em Campos, os Tricolores — A Punição de Didi

Único Problema: o Flamengo

Benício, o entusiástico dirigente tricolor, está sempre de bom-humor e sempre ótimista. Para êle, o Fluminense vencerá sempre. Não se entrega nem toma conhecimento da fôrça de adversário. Êle é mais torcedor, nestas horas de aflição e apreensão. Mas como dirigente, freia seu entusiasmo para analisar a situação e diz ao repórter, ante a pergunta sôbre os problemas nas Laranjeiras:

— "Nosso único problema, é o Flamengo. Fora disso, tudo bem. Não há contundidos. Graças a Deus".

Um Fla-Flu Como eu Gosto

Para Benício qualquer jôgo do Fluminense é o melhor do mundo. Sim; porque êle valoriza sempre seu clube. Agora, diante de um Fla-Flu em que se luta pelo título, acentua:

— "Êste é o tipo do Fla-Flu que eu gosto. Fla-Flu de luta por um ponto importante. Um Fla-Flu e que os dois estejam em igualdades de condições. Assim é bom. Sofre-se mais; não há dúvida. Mas em compensação o futebol é mais sensacional".

Jôgo em Campos, Programa Para o Fla-Flu

Amanhã o Fluminense jogará em Campos, contra o Goitacaz. Disse-nos Benício que êste amistoso faz parte do programa da preparação para o Fla-Flu. Sexta-feira, então, haverá um apronto em Alvaro Chaves.

Didi Será Multado

Houve deslise disciplinar antes do jôgo do Bonsucesso. Didi chegou atrasado na concentração e parece que não chegou muito bem. Benício falando com a reportagem, concluiu:

— "Sim, êle chegou atrasado e será multado como todos os jogadores são. No relatório apenas se fala no atraso, portanto, baseando-nos no que diz aquele relatório, puni-lo-emos por seu ato indisciplinar. Além do mais será advertido para que não repita tal atitude. Estamos numa semana importante".

DOMINGO, O CAMPEONATO BRASILEIRO DE REMO

No 1.º Teste Agenor Fuzilou: 1,34" Para os 500 m. no "8"

Dando um teste na guarnição nesse primeiro ensaio do "oito" capixaba, o técnico Agenor Correa (o famoso "Cobra dágua") consignou 1'34". para os 500 metros finais.

O "quatro sem" também espírito-santense, que vem para êste Campeonato Brasileiro de Remo, serviu de "sparring" no teste.

Êsse "oito" capixaba pretende inclusive furar o favoritismo que cérca as guarnições carioca e catarinense na última prova do certame nacional que será disputado na manhã de domingo próximo, na raia da Lagôa.

Saindo da garagêm do Flamengo, onde estão alojados os barcos, os capixabas demonstraram nesse primeiro teste (que aliás se constituiu também no primeiro treino em águas cariocas) um alto grau de preparo, pois após fazer o exercício normal de adaptação esticaram os 500 finais para obter 1'34", que deve ser considerado como bom resultado, pela forma como foi obtido.

Com a ausência de Harry, da representação capixaba (derrame no joelho) desfalcando dessa forma o "dois com" (que não mais correrá nem mesmo com substituição) o seu companheiro Arruela estará em ação no "quatro sem" e possivelmente no "dois sem" (com Alaor). Todavia na manhã de hoje ainda havia dúvida na presença na raia dêsse "dois sem", em face da mudança de braçadeiras de bordo.

"PÍLULAS ESPORTIVAS"

Com a sensacional campanha no atual certame, o Bonsucesso continua sendo visado para realizar temporadas em todo o país. Ainda agora, Corintians e São Paulo ofereceram 100 mil cruzeiros líquidos para amistosos na Capital bandeirante.

A propósito, emissário bandeirante estêve nas Laranjeiras e anotou três nomes rubronegros para reforçar sua equipe. Um dêles é o "meia" Jair, uma das grandes revelações dos últimos tempos do futebol brasileiro.

O goleiro Barbosa rescindiu seu contrato com o Santa Cruz, do Recife. Podemos informar que o Olaria é um dos interessados no antigo craque — desde que venha em condições acessíveis.

O goleiro Julião somente retornará ao América se o grêmio rubro garantir-lhe 15 mil cruzeiros mensais, incluindo "luvas" e ordenados.

O empresário Dôce pretende levar o Vasco ao México, no próximo ano. O Sr. Antônio Calçada propôs 4 mil dólares — proposta julgada excessiva. Contudo, hoje deverá surgir a solução para o assunto.

O Olaria responderá, hoje (provàvelmente concordando) sôbre a antecipação de seu jôgo com o Canto do Rio para a noite de amanhã, em Caio Martins.

A concentração dos jogadores cruz-maltinos foi antecipada para quarta-feira, após o "coletivo", face à realização "do clássico" com o América na tarde de sábado.

NO SUPERCAMPEONATO DE BASQUETEBOL:

CATEGÓRICA VITÓRIA DO FLUMINENSE F. C.

SUPERADO O SÍRIO E LIBANÊS POR 49x47, FICANDO PRATICAMENTE FORA DE COGITAÇÕES PARA A DECISÃO DO TÍTULO — AMANHÃ, NOVO COTEJO ENTRE OS ADVERSÁRIOS DA NOITE DE ONTEM, ABRINDO O RETURNO DO SUPER

Pela segunda vêz o Sírio e Libanês é superado nesta fase final do Super Campeonato de Basquetebol, caindo frente ao quinteto do Fluminense e em peleja bem equilibrada, conforme dizem os números da noite de ontem no Maracanã: 49 x 47. Já no decorrer do primeiro período, os tricolores alardeavam maior entendimento e melhor conclusão nas jogadas, sendo portanto, justa a vitória dos comandados de Celso Meyer.

Arbitragem Falha

A nova ausência de Renato Righetto, criou um caso para a entidade. E isto porque, os dois clubes não se mostraram satisfeitos com a conduta da dupla Luiz Marzano-Helvio Cezarino. Tanto o Sírio e Libanês como o Fluminense, tiveram queixas da arbitragem. Em realidade, os dois juízes falharam.

Os Números do Prélio

A peleja vencida pelo Fluminense, por 49 x 47, teve o primeiro tempo em 21 x 17 para o Fluminense, havendo a igualdade em 46 pontos e logo desfeita pelo Fluminense. Os dois quadros foram: FLUMINENSE — Amaury 7, Tovar, Roberto 11, Otto 13, Alfredinho 10, Milton 2 e Fábio 3. SÍRIO E LIBANÊS: Caco 7, Ardelin 4, Olivieri 11, Cesar 15, Vinagre 11, Cehyl e Alvaro.

Amanhã Novamente o Duelo

Abrindo o returno, teremos na noite de amanhã, o prélio entre o Fluminense e Sírio e Libanês, numa repetição das emoções de ontem.

CONFIRMADA A VINDA DO RACING E DO INDEPENDENTE

BUENOS AIRES, 13 (AFP) — Os secretariados dos clubes Independientes e Racing confirmam que aceitaram o convite para participar no torneio de futebol do Rio de Janeiro.

Ultima Hora NOS ESPORTES

ANO V ★ RIO, TERÇA-FEIRA, 13-12-1955 ★ N. 1.374

SportScope

FESTA NO DEPARTAMENTO AUTONOMO

ONTEM houve a festa de encerramento da temporada oficial do Departamento Autônomo da FMF. O departamento regido por Romeu Dias Pino, numa reunião solene (onde não faltaram comida e bebida) fêz a entrega dos diplomas e títulos aos campeões individuais e por equipes. O Primeiro de Maio, presidido por Zézé Agostinho (ex-presidente do São Cristóvão) foi campeão do Departamento Autônomo. Compareceram altas figuras dos desportos, além de todos os desportistas e dirigentes suburbanos. Estavam lá: Geraldo Starling (presidente da FMF); João Machado (Patrono de Esporte Amador); Luiz Vinhais, representando a CBD; Paula Ramos, Jurista do D.A.; Valdir Benevento, pelo TJD; Melo Júnior, pelo CND, e muitos outros, além de tôda a crônica esportiva. Após vários discursos, Romeu Dias Pino falou pelo Departamento, apresentando uma sugestão a Starling: todos desejam mudar o nome do Departamento Autônomo da FMF, para Departamento Amador da FMF. Foi ovacionado e Geraldo Starling prometeu estudar o assunto. A festa terminou dentro de um ambiente alegre e de camaradagem, revelando o alto nível de compreensão dos homens do esporte amador do Departamento Autônomo, desconhecido pela maioria do público, que só conhece o profissionalismo.

Vem aí o Aumento de Preços

APESAR de não ser esta a verdadeira razão da crise, os clubes cariocas chegaram à conclusão de que só o aumento de preço de ingressos poderá salvar a Pátria. Várias vêzes foi tentado o aumento mas os vereadores brecaram. Agora as coisas estão mudadas. Os clubes voltarão à carga pleiteando o acréscime das entradas. Irão todos com a fôrça necessária certos de que não serão derrotados desta vez. E o otimismo que domina estes homens de clubes, é muito claro: Geraldo Starling é o novo presidente da F.M.F. O homem é deputado e tem influência política nas Câmaras. Atenção torcedor! Peça aumento de ordenado em seus empregos porque o futebol vai ser mais caro!

O VASCO DA GAMA É UMA EQUIPE MUTILADA

Empenham-se os Vascainos no Estudo de Fórmulas Capazes de Solucionar os Grandes Problemas do Time — Depois de Beto, Sabará e Valter, Paulinho é a Preocupação Maior

Diante dos fatos chega-se a conclusão de que o menor prejuízo do Vasco foi a derrota e a perda dos dois pontos. Mais grave e amofinador é o grande problema que se abriu para a Direção Técnica preocupada em escalar um time capaz de sustentar a liderança, no clássico de sábado com o América.

Amanhã, por ocasião do primeiro coletivo da semana, Flávio fará as primeiras observações, tentando armar um ataque. Maneca e Alvinho, que atuaram apagadamente, vão ter de disputar a posição com astrantes. É possível o retôrno de Ademir, fala-se até na estréia de Wilson, garoto que vem evidenciando personalidade, embora tenha, evidentemente, muito que aprender. De qualquer forma, os vascainos seguem todos os movimentos de Flávio e seus comandados, nesta semana em que o Vasco vai tentar uma ampla e total reabilitação.

Na defesa, apenas Paulinho, que jogou sem condição física, preocupa. Mas suas melhoras são acentuadas, devendo, até sábado, reencontrar a plenitude física.

Felicidade é Isto, Meus Amigos!

Sábado, na hora de mais intenso movimento, pagamos o prêmio de cinco mil cruzeiros ganho pelo Sr. Domingos Caruncho, o felizardo da 15.ª rodada, no nosso concurso de palpites de futebol. Ei-lo com a bolada na mão, ao lado de numerosos outros concorrentes, junto ao balcão da sorte do nosso Departamento de Promoções e Concursos. Até ontem o máximo na rodada era 17 pontos, pertencendo o cupão ao concorrente Enéas V. Leite, Rua Luiz Pabrez, 79 Nilópolis, Estado do Rio. Êsse leitor é Tenente e serve na DGT, no Ministério da Guerra. Se até às dez horas de manhã de hoje outro não lhe tiver ultrapassado, será êle considerado o vencedor, fazendo jús, portanto, ao prêmio de cinco mil cruzeiros. O cupão de ontem saiu com inúmeras incorreções, mas os leitores podem obter cupões perfeitos, em troca, em nosso Dep. de Promoções ou corrigi-los, a tinta.

OS AMORES FLAMENGO-VASCO

Chama atenção, atualmente, a amizade em que vivem Vasco e Flamengo. Talvez sinal dos tempos. Depois de tantas brigas os tradicionais rivais (ou inimigos) andam de braços. O que aliás, é de espantar.

Ary Barroso (um dos grandes Flamengos) protestava contra êste novo amor. E disse para nós e para o Scassa:

— "Não estou gostando disso. Para mim estão querendo comprar nossa gente com tanta amizade. Até a torcida está prdendo o entusiasmo e aquela rivalidade, porque julgar que o Vasco é realmente nosso amigo. Andam de braços Fadel e Calçada. Agora aproximaram Solich de Flávio. Isso não está indo bem. No Conselho, vou protestar. Podemos ser amigos, mas cada um no seu canto. Nada de combinados nem muito abraços. Está me cheirando mal".

Geraldo Starling sabe sorrir...

GERALDO STARLING ESTÁ ABAFADO

POR causa da distribuição de ingressos, mesmo para aquêles dirigentes de clubes que tanto protestaram, foi que Abellard França caiu na FMF. Diziam que êle distribuia muitas arquibancadas entre seus "protegidos", quando no meio dêstes havia grande número de dirigentes. Agora, Geraldo Starling está em "sinuca". Na Câmara dos Deputados, pelo fato de ser presidente da FMF, é procurado por vários colegas de tribuna que querem ingressos para distribuir com seu eleitorado. Geraldo Starling está alucinado, pois não pretende andar distribuindo ingressos. Apavorado com os pedidos, já recorreu até a Abellard França para saber como fazer. Mas o Evaristo Macedo (tesoureiro da FMF), não se aperta. Disse que dará ingressos a quem pedir. Mas exigirá do dirigente pedinte que assine recibo de quitação. Isso, para evitar que amanhã, numa reunião, venham a acusá-lo de distribuidor de ingressos.

CADÊ o DINHEIRO?

Após o jôgo, já alucinado com os 5 x 0 impostos pelo Bangu, Artur Pires recebeu o "borderau" da partida. Daqueles 400 e tantos mil cruzeiros de renda, couberam ao Vasco apenas uns minguados 125 mil cruzeiros. A única salvação (deve ter pensado intimamente o Pires) foi ter perdido o jôgo e não precisar dar "bicho". Mas, no desespêro em que andam os clubes, Pires ficou apavorado com a ninharia que coube ao seu clube e disse: '— Daqui a uns tempos vamos ter que tirar dinheiro do nosso bôlso para pagar o Maracanã. Cada vez êles tiram mais da gente. Assim, não...'

ZIZINHO, TÉCNICO DENTRO DO CAMPO

Tim adotou uma política certa e eficiente na equipe do Bangu, explorando a experiência de Zizinho. Num quadro, dentro de campo, há necessidade de um legítimo capitão capaz de conduzir as coisas de acôrdo com o jôgo. Assim contando com vários elementos novos que vêm brilhando, Tim conta também com a larga experiência de Zizinho. O veterano atacante não precisa correr muito. Basta orientar seus companheiros novos. Dando ordens pré-estabelecidas; controla e freia o entusiasmo ou desespêro dos "meninos" na hora da peleja. E Tim já disse que o melhor que pode acontecer ao Bangu, é Zizinho nunca mais sair do time.

Penultima Hora

TIRAGEM: [illegible]

12-12-55 ★ Um Jornal Feito na Vespera ★ N. 134

"NÃO COBICAI O CLICHÉ DO PRÓXIMO"

FADA MIRO

Neste sentido

REPRISE

Diante de qualquer fato político êste Jornal manterá sempre a mesma posição: Horizontal

CAFÉ SOÇAIETY

Não deixa para depois que pode contar logo

Minha secretária pediu licença. Conto logo: está se preparando para ir a festa em Jacarepaguá, no dia 17.

PIU

A festa do tópico acima começará no "Hotel Miramar", a partir de 15,30 horas de onde sairão 52 automóveis completamente equipados com serpentina, orquestra, uisque, brotos e a minha secretária. Na certa vou ficar sem ela.

PIU

O Sr. Paulinho Pereira, depois de ingerir algumas doses de uisque (gratis) perdeu 10% de sua classe, diante de uma senhora. Agora sua cota acabou.

O sr. Mauricio Barroso (TBC) está excelente no papel de "O Seduzir", peça em 4 atos (Ginástica). Conto logo: o quarto ato é fora de palco.

PIU

Cheguei imensamente atrasado ao casamento do Dr. Ivo Pitanguy, na residência do Dr. Faustino Nascimento, na Lagoa. Só não passei um telegrama porque iria chegar muito mais atrasado.

PIU

O "Pelicano" é o "Vermelhinho" da vida noturna da zona sul. Com a diferença que o "Vermelhinho" é frequentado por gente que quer entrar no cinema e o "Pelicano" por gente que já saiu.

PIU

Conforme prometemos, estréia hoje nesta coluna (tópico abaixo) o Sr. Sílvio Túlio Cardoso. Vejam.

PIU

Sr. Sílvio Túlio Cardoso (Alberto Pitigliani)

PIU

Como não podia deixar de ser, o Sr. Alberto Pitigliani foi o único que compareceu à "avant-première" da citação do Sr. Sílvio.

PIU

Estou também fazendo a minha lista dos "dez mais". Trata-se dos "dez mais engraçados" do ano. Para fazer "suspense", não à maneira de Hitchcock, mas a maneira dos cronistas sociais, posso adiantar que a lista já está quase pronta.

PIU

E por hoje é só. Nem mais um piu.

MANEIRAS DE DIZER

Ficou na ilha durante dois navios e uma filha de comandante.

■

Entrevistou quarenta e sete índios e um antropófago.

■

Ficou no cinema durante oito beijos e um vagalume.

■

Leu o jornal durante dezoito "me empresta um instantinho".

NOTÍCIA:

Vai ser realizado o Festival de Cinema Brasileiro no Distrito Federal. Aliás, todo Festival de Cinema Brasileiro deveria ser assim: No Distrito.

Léon Eliachar

— UM JORNAL PARA LER DEITADO - UM JORNAL PARA LER DEITADO —

O Mundo Inquieto

DESFILE DE 'DESSOUS'

*Uma repórter francesa informa que, em Paris, decorreu "com grande êxito" um desfile de lingerie de alto luxo. E ilustra a notícia com uma foto em que se mostram... algumas peças de lingerie. Ou melhor, algumas peças de quase lingerie. Ou melhor ainda, algumas peças de quase nada. Ou melhor ainda, algumas peças de nada. Ou melhor ainda, algumas peças. Ou melhor ainda, algumas. Ou melhor ainda, algumas coisas

Ondas e Ondas

MARIJO

PEGOU DE GALHO:

As besteiras de grosso calibre andam tão especializadas nas histórias radiofônicas que, às vezes, a gente chega a se pirocar, diante cada beleaqueira na pesqueira carne que Deus se livre, pra ter certeza de que não está sonhando. Palavra.

É o "Teatro Ariel", da Tupi, está aí pra não deixar a gente mentir. Ainda na semana passada, apresentou aquela fita cara que se divorciou, deixando a espôsa em Londres e indo para Paris. Até veio a conhecer a irmã gêmea de sua ex-espôsa. Namorou-a durante um mês e, no fim, perguntou casamento. E só então veio a saber era a pesqueira espôsa. Como ninguém se cabelos na cie castanha, não a reconheceu.

Ilusão!

Depois que viram, já havíamos contado aquela outra, de uma minha a quem tudo mundo achava bonitona e simpática porque cortava os cabelos, fazia tão linda que ninguém a reconhecia. Nem ela pesqueira, quando olhou no espelho! Foi um custo pra convencê-la de que ela era ela!

Nossa Senhora!

Pois a segunda pegou de rolo! Na última quinta-feira, mais chuvarada com cabelo na ventania! De grosso calibre! Deus que nos perdoe!

Mas vão esperando sentadinhos que a chuvarada começou num restaurante, onde um rapaz se viu frente a frente com uma mesa e acompanhada por um cara. Ficou aguardando e a moça saiu para ele, saindo em seguida. Caiu a ficha! Não a encontrou! Ficou que nem louco! Durante 15 dias procura a moça por toda parte! Nada!

Mas, pra encontrar bestalhão: uma tarde, parece, encontra o cara que estava com a moça, no restaurante. Pergunta onde a moça mora. E aguarda uma surra daquelas! Vai para o hospital e aí é que a peringuenga fica mesmo louca de verdade. Não vê que sua mãe lá dêle chega ao hospital para visitá-lo e entra com pergunta:

— Você está melhor?... Você passou tantos dias sem ir lá em casa...

Ai, aconteceu:

— Ah, eu me esqueci de dizer: tenho uma visita para você. E ordena à serventa:

— Faça entrar a visita!...

E querem saber quem era a visita? A loura pesqueira! A tal do restaurante! Com uns milhões de macacos!...

E ela, ao ver a cena:

— Ah, Fulano! Como vai?

E diz: "quem é você?"...

E a chuvarada: "Sou Fulana, sua enteada de escola! Você não me reconheceu porque cortei o cabelo!...

Misericórdia!... Podem ler dimensas vêzes!... Se mesmo dizendo que sou a Madre Superiora: "gelas profundas!...")

BONZINHO!

Ia dizendo que, quando ligamos nosso cronômetro quarta-feira, estivemos quase cego com:

— Ai! Ai! Ai, meus Maria! Jesus Nazareno!...

E, logo em seguida, o rompimento emocional e berros contra:

— Perco as suas horas, ligações vazio e vou mandar o conta segunda!...

Igual! E para o ministro de saúde ele mete um processo ao Bonzinho, ainda.... Ajuda os cofres da cidade, tesouros e livre de gastos!...

• • •

EXCOMUNGADO!

Se quando dizem acusação, é verdade, e dizem só de vez em quando pedir o gente um lugar para o "Jornal de Bordo", e fim de ouvir o Tarzan francês e nenhum dos jornais comunica de ser Comprar, é o bastante para ser excomungado.

Se primeiro passo, vaiam Barrinha; se segundo, Barrinquinho; se quarto, Barracuda.... Se quinto....

E assim! O diretor de uma-qualquer esquema só disse que cancelaram nosso convênio se vermos novos! E quem quiser saber se dizem feio "melhor sem nada como nosso trabalho, né!... Assim, todo mundo!... Excomungado de uma tapa!

• • •

UHHNNNH!...

Vê dizer nosso, ao "J" no "Jornal" se sentar diante:

— ... afirmando que os nossos horários nos...

Telefonando!... Interrompeu! Irritou em cima dela...

OU MELHOR...

A Tupi pensou em lembrar que nosso diretor "se melhor...". Pensou bem! Se diz nosso, ao "J" por exemplo, é sabemos e pelamenos lembra nosso nome direito!

— ... diretor e mandou nos horários com o correio!...

Ou melhor: diretor e cancelamos nos horários...

Cruzes! O melhor era que ela não existisse e ficou fácil para ela!

• • •

GRACINHA!

Pois quarta-vez! Vê nosso retorno e desembesta com fantoche berrão contra:

— ... quase-que retornado em continuar radiodifundido.... Ou melhor: em continuar radiodifundindo....

Ai, que preguiça!...

• • •

RECADO PARA UM LOCUTOR DA TUPI: Boa dia... ou melhor: boa noite!

DISSE ME DISSE

★ Durante as "Suites Matinais", de São Paulo, a "Bailarina dos Milagres", Angela Maria, que acaba de gravar em disco com João Dias as melodias para o programa Natal: "Papai Noel Esqueceu" e "Saudade à Virgem Maria" ambas composições de David Nasser e Sarmento Martins.

★ Black-Out é uma das músicas do atual "show" da "Boite" Night and Day do Rio de Janeiro. Pela primeira vez em sua carreira, Ele gravou uma valsa e de pai forma fez sua estréia num disco. Êste primeiro musical que nos vai gravação, dedicado ao Natal, vem sendo dos mais vendidos pela etiqueta Copacabana. "Natal das Crianças" e "Noite Querida" formam êste magnífico disco de Black-Out.

★ Os Vocalistas Tropicais, uma das mais novas aquisições da "Copacabana" vem acompanhando ensaios feito com sua gravação de estréia nesta etiqueta. "Turma do Funil" e sem dúvida um sucesso definitivo para o próximo Carnaval.

★ "Fel" e "A Chuva Cai" formam o mais recente disco de Angela Maria. "A Bailarina dos Milagres" para a Copacabana. Estas duas melodias que possuem grande beleza melódica e palavras bem sugestivas foram gravadas inteiramente de improviso, acompanhadas pelo conjunto de Bolinha, o que dará à esta nova gravação um cunho completamente diferente de tôdas que até hoje foram gravadas por Angela Maria, já se encontrando à venda.

★ CONFERÊNCIA DO SAMBA — Quarta-feira, às 20 horas, é dia do programa "Universidade do Samba", que a Rádio Mauá apresenta, juntamente com seus ouvintes, a história e a música das mais famosas escolas de samba do Rio. É um programa tipicamente carnavalesco e de tôdas as noites das verdadeiras festas de nossa cidade. Bernardo Jacobina é o produtor.

Bôlsa do Rádio

NÃO PERCAM HOJE

MUNDIAL — Quatro horas e um cruzeiro, às 20,15. A noite é grande (20,40). Sua Majestade o violão (22,45).

HAMILTON SANTOS ocupa radialista e também escreve narrador e locutor da Rádio Ministério da Educação, onde atua em diversos programas, como "Ressalta Cabeça", "Tribunal da História", "Vida e Fantasia", "Novos Horizontes" etc. Hamilton Santos lê aulas de segunda a sábado a crianças "Aventuras Sigi", escrita por Pascoal Longo.

M. EDUCAÇÃO — Aventuras no mundo do disco (21,00). Comédia musical (22,00).

MAYRINK VEIGA — Leituras (20,30).

ROQUETE — Concêrto sinfônico (22,00). Ópera Cômica (22,00).

NACIONAL — Canção da lembrança (23,25).

TV-RIO — A pergunta dos 64 mil (20,45).

TV-TUPI — Atualidades Cassio Muniz (22,30).

GUANABARA — Hora exata (20,45). Música e elegância (21,00).

ELDORADO — Concêrto Eldorado (22,00).

PODEM OUVIR

MAYRINK VEIGA — Aventuras no mundo do disco (21,00). Comédia musical (22,00).

ROQUETE PINTO — Notícias de cidades brasileiras (21,30). Ballet (22,30).

PROGRAMAS INFANTIS

PARA AMANHÃ

ROQUETE PINTO — Rádio-Escola (9,45, 11,30 e 18,45).

TV-TUPI — Circo Bombril (20,30).

RADIO TUPI — No reino da Mocidade (21,40).

M. EDUCAÇÃO — Hora da alegria (17,30).

NAS LOJINHAS DO MAGAZINE MESBLA

BOAS COMPRAS

• ela a melhor delas...

OFERTA *Excepcional* DE CONFÔRTO E PREÇO

COLCHÃO DE MOLAS

EPEDA *Universal*

A VISTA Cr$ 2.090,00

ou 190,00

MENSAIS — Solteiro

5 ANOS DE GARANTIA

à vista

Cr$ 2.990,00

ou Cr$ 255,00

mensais iguais

INCLUSIVE ENTRADA

★ EPEDA - a famosa marca mundial

★ Com o notável molejo EPEDA de 400 molas por metro quadrado

★ Garantido por 5 anos — mas dura a vida tôda

★ Acabamento em tecido resistente

★ Sistema Americano com botões.

COLCHÃO DE MOLAS EPEDA — O MELHOR COLCHÃO DE MOLAS DO MUNDO — PELO MELHOR PREÇO DO BRASIL

MAGAZINE *Mesbla*

...na Rua do Passeio

aberto tôdas as noites até 22,30 hs.

inclusive domingos (para exposição)

VEJA NA PAGINA AO LADO AS VANTAGENS DE COMPRAR JA NAS LOJINHAS

TEATRO ALDO CALVET

"Mãe, Bebida e Sexo", no Teatro de Bôlso

Deixaram a Comédia

Saudosos Tempos... Tempos em que os cinemas não dispunham de ar condicionado, as pessoas se reuniam confortavelmente em grandes recintos, para ouvir, até às 2 horas da madrugada, as peças de Martins Pena, Arthur Azevedo, Oduvaldo Vianna, Paulo Gonçalves, Abadie Faria Rosa, Viriato Corrêa, Gastão Tojeiro, Ernani Fornari, Joracy Camargo, Armando Gonzaga, Ari Pavão, Ary Pavão, Ary Barroso, Ary Veiga, Ary Ary, Ary Ary, Ary Ary

CINEMA

Cotação do dia

"A FAVORITA DE FELIPE II"
(That Lady)

Película internacional, com exteriores rodados na Espanha. "A favorita de Filipe II" pretende narrar a vida aventurosa e amorosa da Princesa Ana de Mendoza, que o filme diz ter sido o grande amor (irrealizado) de Filipe II, e em cuja vida o rei espanhol influiu até que a bela mas caôlha princesa fechou os olhos para sempre. Não vamos discutir aqui a honestidade histórica do argumento. O que nos interessa é a realização do filme, sob o ponto de vista estritamente cinematográfico.

E, pesando-se na balança dos valores, chega-se à conclusão que mais uma vez gastou-se tempo, dinheiro e alguns excelentes artistas em um Cinemascope de qualidade duvidosa. "That Lady" é dessas coisas que podem cair no agrado dos amantes das tremebundas tragédias da rádio-novela, como melodrama barato com fundo histórico que é. Para quem vai ao cinema esperando encontrar alguma coisa mais, a película é uma decepção total, jogando na fogueira da mediocridade artistas de valor incontestes como Olivia de Havilland e Gilberto Roland, ou mesmo Françoise Rosay, um Paul Scofield (muito bom na figura de Filipe) ou um Dennis Price.

Coitadinha de Olivia de Havilland, grande atriz, com aquêle ar de "pirata de perna de pau" (a bonita "estrêla" aparece todo o tempo com um pacho sôbre um dos olhos), afundando o seu talento numa farsa mal arranjada, convencional, inexpressiva... sob o comando de um diretor tão inexpressivo como o filme nos confessa — o brasileiro Terence Young. E Gilberto Roland no Antônio Perez que dizem ter sido o grande amor da Mendoza, e por quem a princesa caôlha sofreu tanto, bem que merecia um destino melhor no cinema, o pobre ator continua a não receber o tratamento que o seu valor exige. Quanto a Paul Scofield é o único que tem um papel melhor estruturado.

Cotação: FRACO.

Luiz Alipio de Barros

SUCESSO DE "ULISSES" NOS EE. UU.

O filme ítalo-norte-americano "Ulisses", dirigido por Mário Camerini em technicolor e interpretado por Silvana Mangano, Rossana Podestà e Kirk Douglas, nos principais papéis, constitui neste momento um dos filmes de maior êxito nos Estados Unidos, onde é distribuído, como no resto do mundo, pela Paramount. A revista "Box office" calcula em 152 seu índice geral de arrecadação, superior, portanto, em medida de 52% à média. Em Nova York, onde o filme estava em programação havia 11 semanas no "Globe", em meados do passado mês de novembro, o índice era 195, em Chicago 215 em Buffalo 160, em São Francisco 150, em Kansas City 135, em Filadélfia 125, em Boston 120 e em Cincinnati 115. Na ocasião havia apenas oito filmes, 1 inglês e 7 norte-americanos, com um índice geral superior a 152.

O SUPERSCOPE NA ITÁLIA

Proveniente de Hollywood estêve em Roma, durante uma semana, o engenheiro Joseph Tushinski, a fim de estudar a possibilidade de se instalar na Itália o sistema de copiagem anamórfica, inventado por êle em colaboração com seu irmão Irving. A, portanto, suscetíveis de correr da possibilidade de se fazerem cópias anamórficas, e, portanto, susceptíveis de serem exibidas em telas nos formatos do Cinemascope e do Superscope, realizando-se os negativos com objetivas normais, não anamórficas. É evidente, assim, que essa possibilidade também subsiste para copiagem de filmes já produzidos em formato normal e que, destarte, podem ser novamente editados para telas grandes. Ficou decidido que a Escritório Técnico Superscope dentro em breve estará à disposição, na Itália, de todos os interessados para a copiagem anamórfica das películas.

* * *

SE É ALDA, É BOM...

Noticia-se que Alda Garrido está preparando uma parodia de "Chuva", de Somerset Maugham. Com o título "Chuvida". Que ela lançaria no Teatro Rival, iniciando sua temporada de 1956.

Só uma coisa se pode dizer, comentando a notícia: se é Alda, é bom...

* * *

O Outro Lado do Cinema

YVONNE DE CARLO PREFERIU UM MARIDO ESPECIALISTA EM TOMBOS

POR **STANLEY LASHELLE**, ESPECIAL PARA **ULTIMA HORA**

EM RENO, cidade do Estado de Nevada que há anos briga com a afoita Las Vegas pela honra de ser proclamada a "capital do divórcio", a estrêla Yvonne de Carlo, há poucos dias, contraiu matrimônio (pela primeira vez em seus 33 bem vividos anos) com um especialista hollywoodense em saltos, tombos e sofrimentos diversos.

A irrequieta Yvonne, notória por seus romances violentos com figuras de proa não só de Hollywood mas de vários países estrangeiros e das mais diferentes profissões, deve ter pensado muito antes de unir seu destino ao do guapo Robert Drew Morgan, para quem, aos 40 anos, o enlace é uma segunda tentativa de encontrar em casa o sossêgo que, por vocação, é seu maior inimigo nas filmagens. E, dizem os que conhecem a estrêla canadense (agora internacionalizada, com atuações na Inglaterra e na Itália), Yvonne de Carlo usou de malícia ao se casar com um homem habituado a levar trancos e solavancos em lugar dos façanhudos astros — que, na hora crítica, saem de cena e deixam as ações confundentes por conta dêsses "especialistas". Se assim foi, Mr. Morgan, ao final das contas, talvez prefira dentro em pouco a quietude relativa das brigas à beira dos penhascos, das acrobacias entre cavalo e diligência em corrida desenfreada, dos bem aplicados pontapés e socos que (na tela) parecerão atingir a sacrosanta fachada dos ídolos do momento.

Seja como fôr, o casamento da ruiva estrêla com um "stunt-man" pôs em evidência essa classe tão pouco reconhecida da indústria cinematográfica. E, num artigo recente de William K. Everson, publicado na revista norte-americana *Films in Review*, muitos dados podem ser encontrados para satisfazer à curiosidade dos fãs em tôrno da profissão de Mr. Morgan.

* * *

1 *Os mais famosos "stunt-men" de todos os tempos foram Yakima Canutt e Richard Talmadge. Canutt, de sangue índio, vaqueiro profissional e campeão de rodeios, dedicou-se, agora, devido à idade, a dirigir cenas consideradas difíceis e perigosas para filmes de grande orçamento ("Ivanhoe", o inédito "Helena de Tróia", etc.), e dirige por conta própria filmes de menor porte. Na Republic, durante algum tempo, comandou um verdadeiro exército de "stunt-men", que fazia as coisas mais impossíveis nos "westerns" e filmes de aventuras daquele estúdio.*

* * *

2 Com a possível exceção de Richard Talmadge, que passou de "stunt-men" a ator, não há astro que não tenha sido substituído em cenas de luta e perigo. A razão para isso é antes de tudo econômica, já que um acidente com um astro pode determinar a interrupção de um filme; um "stunt-man" pode ser substituído por outro sem que o público disso tome conhecimento. Também há a questão da idade: Hollywood não tem conseguido renovar seu plantel de astros de primeira grandeza, e os quarentões e cinquentões não aguentam o rojão.

* * *

3 *Em 1950, o astro-vaqueiro Gene Autry teve a sorte de encontrar um substituto tão parecido que até passou por êle em primeiros planos — e, no final, verificou-se que o substituto anônimo ocupava maior metragem em "Indian Territory" que o próprio Autry, por quem torcia a garotada.*

* * *

4 As vêzes, a substituição é mal feita: em "Riders of Dhath Valley", seriado de 1940, percebia-se que o autor das proezas não era o herói Buck Jones (já entrado em anos), mas sim o então "stunt-man" Rod Cameron.

* * *

5 *Por outro lado, muitas vêzes a substituição é tão bem feita (e tão bem ajudada pela coordenação final) que o público jura ter visto seu herói a praticar as mais incríveis façanhas. Exemplo: a luta de Victor Mature com o leão em "Sansão e Dalila".*

* * *

6 Além de Richard Talmadge (o maior acrobata que o cinema já teve) e Rod Cameron, alguns outros "stunt-man" alcançaram o estrelato por conta própria: George O'Brien, Ray Corrigan, etc. Jim Bannon, que chegou a obter certo renome em produções de segunda linha, realizou a proeza às avessas: passou de ator a "stunt-man".

* * *

7 *Há casos em que os próprios astros executam suas façanhas cinematográficas. Gilbert Roland pulou do cavalo para a diligência, em 1947, em "King of the Bandits". Ken Maynard, George O'Brien, Buster Crabbe e outros fizeram no duro muitas cenas perigosas. Douglas Fairbanks (pai) também era um atleta vigoroso, mas Richard Talmadge por vêzes o substituía. Atualmente, Burt Lancaster, que foi artista de circo antes de tentar o cinema, pratica a maioria das peripécias em que o vemos na tela.*

* * *

8 **Isso, entretanto, é a exceção, não a regra, e os grandes feitos acrobáticos do cinema têm cabido em geral aos quase anônimos Yakima Canutt, David Sharpe, Fred Graham e outros, que agora ganham uma certa notoriedade com o casamento de Yvonne de Carlo e Robert Drew Morgan.**

O Comendador informa: RONDA DA Meia Noite

COMEÇOU A "MARRETA" DAS MUSICAS DE CARNAVAL...

O Comendador aproveitou o fim-de-semana (quentíssimo, por sinal...) para ver como andam as modas em matéria de música de Carnaval. Pediu emprestado ao Marijô o seu "caudinha quente", e foi aquêle chuá: programas carnavalescos o tempo todo.

Mas o diabo é que, no final de contas, e depois de rodar o "dial" do "caudinha" da esquerda para a direita e da direita para a esquerda, concluiu tristemente que a escrita continua: impera a "marreta" da musical carnavalesca em nosso rádio. Pois é um tal de ouvir as mesmas músicas, toca aqui toca acolá, o tempo todo. Um perfeito revesamento de emissoras, para o prazer de alguns (os compositores "premiados") e a chateação de muitos (os ouvintes que não têm preferências por êste ou aquêle compositor, mas que desejam ouvir tôdas as músicas, e não sòmente aquelas da "preferência" de alguns discotecários).

E mesmo porque, o rádio não está aí para proteger êsse ou aquêle compositor, e sim para divulgar as boas músicas da temporada carnavalesca. Porque o rádio não foi feito para discotecários, e sim para os ouvintes...

Não Morra Pela Bôca

Um dia desses elogiamos aqui o filé "Arpege", da "boite" de mesmo nome. Agora convém dizer que o picadinho que êles servem lá é também uma boa "pedida". Outra "bossa" muito boa da "boite" do Lanthos e do Waldir Calmon, que pegou definitivamente.

* * *

Com fé e coragem, enfrentamos, com todo o calor, no último sábado, o vatapá do "Le Petit Club". Estava tudo legal, como diria nossa queridíssima Lindóia. E por falar em "Le Petit Club", estávamos lá quando um cavalheiro do comércio desta praça, muito conceituado, pediu um pedaço de papel à gerência para embrulhar um pedaço da "galinha na cesta" que havia pedido na refeição. Seria para continuar a comidinha em casa, ou para levar para uma pessoa da família? A galinha é gostosa e farta, daí...

* * *

Vocês já olharam a lista de preços do "D. Cícília", aquela cantina que funciona ali na Rua Sousa Lima, em Copacabana. Então não olhem, pois pode ter uma "coisa", depois de um almôço ou jantar...

MERCEDES

Mercedes Batista, uma das mais notáveis batalhadoras pelo desenvolvimento do nosso folclore, vai apresentar o seu dinâmico conjunto negro no palco do Teatro Carlos Gomes, gentilmetne cedido pelo nosso prezadíssimo Domingos Segreto. No Festival do grupo de Mercedes teremos oportunidade de assistir alguns números verdadeiramente bonitos do seu repertório, tais como o "Maracatu", o "Candomblé", a "Capoeira da Bahia" e o "Congo!".

A MÚSICA DO BERNARD

Sem dúvida alguma o Steve Bernard é, com o seu incrível órgão, uma das atrações das noites cariocas. O homem toca muito, e sabe sacudir a moçada no comando de um dos conjuntos da "Boite Arpège". E então quando êle toca, em ritmo de baião, aquela música que pertence ao repertório de Jacqueline François, "As lavadeiras de Portugal" (autoria do francês André Popp), o "Arpège" vibra.

Não somos conselheiro musical de ninguém, mas a verdade é que, se o Bernard resolver gravar a tal musiquinha em órgão, vai ganhar um bom dinheirinho. A melodia é muito popular, e pelo órgão do Bernard fica uma beleza.

Ao Correr do Martelo

1 **O "Cangaço" é um barzinho muito agradável de ambiente e muito bonito para a vista. Painéis de Aldemir Martins sôbre temas nordestinos, e uma árvore de Natal muito curiosa e inteligente do Miguel. Porém a grande "bossa" do barzinho do Ivan Busse é aquela história do "maitre", muito respeitosamente, oferecer uma rosa às senhoras que comparecem à casa. Muito elegante e distinto, o que dá um aspecto diferente ao bar.**

* * *

2 Dizem mesmo que Ana Edler vai deixar o elenco de "A fôlha de parreira" (isto é: a jovem e talentosa atriz vai abandonar, segundo os boatos que correm na praça, o grupo teatral "Os Artistas Unidos", em temporada no Teatro Copacabana.

* * *

3 *Em que pesem as notícias em contrário, "Brasil, 90 Graus" em apresentações no palco do Teatrinho Jardel, com um elenco comandado pelo Spina e pelo Evilázio, Colé só estreará no teatrinho do Pôsto Seis, com seu elenco, no próximo dia 31, o último do ano.*

* * *

4 **O Comendador foi informado de um dos mais simpáticos e agradáveis casais do ambiente teatral está se desquitando. É uma grande pena e lamentamos o fato com emoção. E que poderíamos dizer, quando dois bons e queridos amigos terminam assim uma vida conjugal que parecia tão perfeita.**

* * *

5 *Flávio Pilla, colunista teatral de "Ultima Hora" paulista estêve na praça carioca, no fim de semana. E veio a esta redação para um abraço no velho Comendador.*

* * *

6 *Vimos aí pelos jornais uma fotografia da Nélia Paula bebendo uma "Coca Cola", com a seguinte legenda: "A pausa que refresca". Qual é a pausa que refresca: a "coca-cola" ou a Nélia?...*

* * *

7 Norma Tamar ainda não voltou ao elenco de Carlos Machado. E Edith Morel também: a bela argentina continua em Buenos Aires. E as noites cariocas sem duas de suas mais belas e encantadoras animadoras.

A FIGURA DO DIA

THÉO BRAGA, a lourissima "vedette". Pode não ter alcançado artisticamente, tudo aquilo que sonhou. Jamais chegou, é verdade, a ser uma artista consagrada pelo grande público e pela crônica especializada. Mas, tem que ser incluída em nossa "figura do dia" de hoje. Pois, casou-se sensacionalmente, com um presidiário, e por isso está nas primeiras páginas dos jornais.

Não vamos discutir os méritos do casamento e muito menos a importância artística da "vedette". Mas que o seu ato está sendo discutido e comentado hoje pelo grande público, isso não se discute. Desde sábado Théo é a espôsa do presidiário e ex-cabo do Exército Jorge Martino, mas é também uma artista em evidência, com uma publicidade sensacional. Pelo que se sabe, Théo Braga não vai deixar a vida artística (no momento a moça está em atividades em São Paulo, em teatros, TV, etc.) E não há dúvida alguma que a sua popularidade teve uma sacudidela benéfica com o comentadíssimo casamento de sábado.

E o espetáculo continua....

DÊ LIVROS NESTE NATAL

Evite caminhadas e indecisões desnecessárias. Entre numa livraria e escôlha, entre milhares de livros, o melhor e mais adequado presente para cada um de seus amigos e parentes.

Quem oferece um livro dá prova de sensibilidade — e presta uma homenagem, reconhecendo a inteligência de quem o recebe.

dê livros para ganhar amigos

Aonde Iremos Hoje

CINEMA

OS TIRANOS TAMBÉM MORREM — Drama. Com Vera Ralston. Nos cinemas Odeon, Lebion, América. Horários: 2, 4, 6, 8 e 10 horas.

UM SALTO NO INFERNO — Drama bélico desenrolado na Indo-China. Com Jacques Sernas. No cinema Alvorada. Horários: 2, 4, 6, 8 e 10 horas.

* * *

SANGUE AVENTUREIRO — Comédia. Com Robert Taylor e Eleonor Parker. Em Cinemascope. Nos cinemas Metro Passeio, Copacabana e Tijuca. Horários: 2, 4, 6, 8 e 10 horas. No Metro Passeio a primeira sessão tem início ao meio-dia.

* * *

PAPAÍ É DO CONTRA — Comédia de David Lean. Com Charles Laughton e John Mills. Nos cinemas Vitória, Copacana, Miramar, Botafogo e Tijuca. Horários: 2, 4, 6, 8 e 10 horas.

A CONQUISTA DO ESPAÇO — "Science-Fiction". Nos cinemas Plaza, Astória, Olinda, Ritz, Colonial, Haddock Lobo, Mascote, Primor. Horários: de 2 em diante.

* * *

COMPANHEIRO QUERIDO — Drama sentimental. Com Richard Widmark e Joanne Dru. Nos cinemas Império, Monte Castelo, Odeon (Nit.) e Capitólio (Pet.). Horário: 2, 3,40, 5.20, 7, 8,40 e 10.20 horas.

* * *

PASSADO QUE CONDENA — Drama. Produção ítalo-francesa. Com Martine Carol e Raf Vallone. Nos cinemas Pathé, Art-Palácio, Paratodos, Palácio Higienópolis e São José. Horários: 2, 4, 6, 8 e 10 horas.

ALMAS EM DESESPÊRO — "Thriller" psicológico. Com José Ferrer e June Allyson. Direção de José Ferrer. Nos cinemas Rex, São Luiz, Rian, Carioca. Horários: 2, 4, 6, 8 e 10 horas.

* * *

A FAVORITA DE FILIPE II — Drama com fundo histórico. Em Cinemascope. Com Olivia de Havilland e Gilbert Roland. Nos cinemas Palácio, Roxi, Madri, Santa Alice e Central. Horários: 2, 4, 6, 8 e 10 horas.

* * *

QUAL SERÁ O NOSSO AMANHÃ — Drama. Com Van Heflin e Nancy Olson. Cinemascope. Nos cinemas Azteca, Caruso, Pax, Imperator, São Pedro e Colisen. Horário: a partir de 2 horas.

PASSATEMPO

CINEAC - TRIANON, CAPITÓLIO e ROYAL — Exibição de documentários, desenhos, comédias, jornais, etc.

BOITE

BEGUIN — "Brasil, de Pedro a Pedro", pelo elenco de Silveira Sampaio.

* * *

NIGHT-AND-DAY — "Banzo-Alê!", pelo elenco de Carlos Machado. E apresentação de uma seleção da "Brasiliana".

T. V.: THORMES — DC 6: ELIANA — S.O.S.: QUITANDINHA

JOÃO REZENDE APRESENTA

Ronda Social

NOTAS A JATO

O — O grito de carnaval em Quitandinha, que foi o primeiro, levou muita gente conhecida serra acima e acabou cedíssimo. Estatística: 836 copos, 18 cadeiras e 4 mesas em pedaços, graças ao entusiasmo dos rapazes. Todo mundo estêve presente, menos a polícia!

★

1 — No domingo próximo, chega de Lisboa, para passar o Natal no Rio, o casal Alexandre Delfim Ferreira, ela, nascida Wilma Brea.

★

2 — Dia 21, no Ibirapuera, em São Paulo, realiza-se o baile dos formandos de 1955, da Faculdade de Arquitetura da Universidade Mackenzie. Recebi convite do meu amigo, o arquiteto Adolphó Alberto Pinto da Silva. Guardem o nome, pois êle vai se tornar conhecido.

★

3 — Sábado, na Capela da Reitoria, a srta. Heloísa Tamm e o sr. Carlos Antônio Lessa de Sá trocaram as alianças para a mão esquerda.

★

4 — A srta. Irene Sousa Mello de Almeida festejou, na sexta-feira passada, a estréia dos seus quinze anos, novinhos em fôlha.

★

5 — O sr. Celmar Padilha anuncia, como atração do jantar-dançante de hoje, na Hípica, a bonita Rosina, da Rimini, que na época áurea do jôgo cantou na Urca e em Quitandinha.

6 — No "hall" do Art Palácio, domingo, o sr. e a sra. Jack Pelika aguardavam o início da nova sessão do "Almirante Canaris". Notei que a senhora Pelika estava extremamente bonita e suave, num traje esporte muito elegante.

★

7 — **Dizem que a srta. Eliane Moura vai estudar na Suíça.**

★

8 — Estêve no Rio e já embarcou para São Paulo o sr. Raul Loeb, que foi hóspede do sr. Haroldo Christofell.

★

9 — **O maior casamento paulista dêste fim de ano foi, sem dúvida, o da srta. Milena Scuracchio com o sr. Rudy Bonfiglioli, que reuniu tôda a sociedade elegante numa festa que ficará lembrada por muito tempo. Uma das madrinhas foi a sra. Arnaldo Carrara, em solteira Lia Amanda.**

Aniversário e Carnaval

O sr. Francisco Mello Franco estrenava nova idade no domingo, e resolveu improvisar uma "party" sui generis no bar do Country. Reuniu um grupo e passou a festejar a data cantando velhas músicas carnavalescas, acompanhadas ao violão. Cantavam "Helena", Osvaldo Graça Couto, Hernani Bastos, Marcos Ribeiro Dantas, Luiz Garcia, Ilde Garavaglia, Eloisa Dolabela, o sr. e a sra. Jacintho Sá Lessa, Lêa Pena, Vera Rocha, Celmar Padilha, Francisco Figueira de Melo e Joel Monteiro. Os srs. Ronaldo Carneiro da Rocha e Aloísio Salles apreciavam de longe. O repertório foi grande, incluindo "O teu cabelo não nega", "Nós, os carécas", "Amélia", "Nêga do cabelo duro", etc. O sr. Fernando Pessoa de Queiros, acompanhado da srta. Feitis, não tomou conhecimento da festa improvisada.

Domingo no Country

Continuam os jantares ao ar livre no Country e o de domingo estava excepcionalmente agradável, pois o calor já chegou com vontade. Fazendo a minha ronda pelo Clube, anotei no "vermelhinho":

O presidente Paulo Sampaio e o Sr. Walter Quadros, palavreando.

■

Noutra mesa, o Sr. Joel Monteiro, o Sr. Celmar Padilha, a senhorita Lêa Penna e a senhorita Vera Rocha, gaúcha da capital, contando novidades sulinas para o Sr. Homero Lopes.

■

O Sr. e a Sra. Victor Coelho e Sr. e a sempre bonita senhora Herculano Thomaz Lopes.

■

O Sr. e a Sra. Nelson Batista e Marina de Melo Franco Mesquita combinando um programa para quarta-feira: esqui aquático.

■

A bonita Lúcia Cantalice e Jorge Dória Filho trocando confidências numa mesa do bar.

■

Eloísa Dolabela vestida de estampado: Plínio Carvalho admirado de como êste cronista escreve com a mão esquerda.

■

As Sras. Paulo Sampaio e José Mota conversando, certamente sôbre modas.

■

Precisamente à 1.35 da madrugada, o pianista fechou o piano, os músicos guardaram seus instrumentos, mas o papo continuou no bar, enquanto Joel Monteiro tomava o rumo do Sacha's.

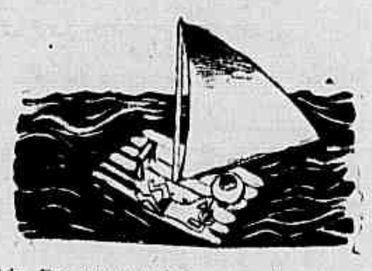

O sábado no Iate Clube foi tremendamente movimentado. Jacintho de Thormes levou o "câmera-man" da T. V. Rio para fazer filmagens de gente conhecida. Em quase todos os ângulos, foram filmados: Francisco Baptista voltando, com os filhos, de um passeio; Jorge Castro e senhora almoçando com um casal amigo; o comodoro Carlos Pires de Mello, que ainda estava muito feliz com o êxito do jantar-dançante de quinta-feira passada; o sr. Thales da Veiga Faria, ao telefone; os srs. Múcio Lodi e Alberto Pestana que chegaram apressados, para sair logo em seguida, rumo ao Calçaras, onde iam fazer uma demonstração de ski-aquático e disco voador; os srs. Francisco Guise, Sérgio Simões e Américo Seabra saindo apressados.

★ ★ ★

SAÍ na lancha "Snob", para dar uma "skiadinha", e encontrei na enseada de Jurujuba a lancha "Arpège", com uma tripulação muito "bem". A lancha mais bonita do Iate, levava a bordo: os casais Armin Bernhard, Joaquim Xavier da Silveira, as srtas. Ilde Garavaglia, Marina Mello Franco Mesquita, Eloisa Dolabela, e sr. Chico Catão, a srta. Carmen Salém e o sr. Victório Romanelli.

★ ★ ★

AS cinco da tarde, almoçavam no Club, depois de velejarem e esquiarem, Sérgio Carneiro, anunciando que pretende lançar a idéia, na diretoria do Clube, da realização de um filme de Modas esportivas; a srta. Lilian Lobo conversando com o sr. Evandro Guerreiro, enquanto Araújo inventava com Aragão um novo "drink" — infelizmente não fiquei sabendo o nome da bebida.

★ ★ ★

NO bar, o sr. Fred Radler de Aquino prometia a êste cronista, mandar, como presente de Natal, o gênio que trazia no pé quebrado. Espero que dentro do gênio venha alguma coisa (não o pé quebrado). Por falar em Fred, êle fêz as pazes com a srta. Rosinha Sersedello Machado, e vice-versa.

NA BERLINDA

SR. OSCAR VIANA

O que deve jogar fora	O que deve conservar
As calças de veludo azul	A Chica
20% da perfeição	A "bossa" comercial
Os charutos	A calma
O seu silêncio	As fãs

Black Tie — JOÃO DA ÊGA

UMA VEZ AMALIA...

NA noite de quinta-feira, em rancho íntimo, o Embaixador de Portugal Sr. Antônio de Faria, teve amigos para ouvir Amália Rodrigues. Suave e musicado privilégio. E se não vejo a nota, na segunda-feira, e só agora aparece em ritmo de atraso, dois motivos existem: já outros noticiaram, e o assunto de ontem, urgia em atualidade, para podermos opinar sôbre "RIO 40 GRAUS", antes da decisão da Justiça, que é hoje.

Na grande pérgola, na noite já de verão, lá estavam: Don João e Dona Fátima de Orleans e Bragança, o Conde de Galvêas, a Viscondessa de Sabugosa, Sra. Célia Leite Garcia, Sr. e Sra. Luiz Fernando Bocayuva Cunha, Sr. e Sra. Santiago Dantas, Sra. Ivone Monteiro, os Barões de Saavedra, Sr. e Sra. Joaquim Silveira, o fabuloso Antônio Maria, Sr. e Sra. Demóstenes Madureira de Pinho, Embaixador João Neves da Fontoura, Sr. Herculano Reboredo, Sr. João Marçal de Almeida, Sr. Carlos Ribeiro da Ponte Eiras, Srta. Lisia Neves da Fontoura, Sr. e Sra. Robert Singery, Sr. e Sra. Luiz Fernando Lopes, Sr. e Sra. Herculano Inglez de Sousa Lopes, Sr. José Manoel D'Orey, Sr. Fernando Ferreira, Sra. Maria José Last, Sr. e Sra. Jacinto de Tormes, Ibrahim Sued, (os da Êga e, naturalmente, Amália Rodrigues.

AMALIA RODRIGUES a mais fabulosa de tôdas as fadistas, a que deixa certos homens com "olhos languinhentos a pingar namoro"

ASSUNTO INEVITÁVEL

ENQUANTO não se faziam ouvir as tôdas da Alta, está evidente que se havería de falar em Eça, chama agora mais viva que nunca, depois da fundação do Clube. Este senhor Eça de Queiroz anda muito cotado no meio da gente bem...

Encaminhávamo-nos para os salões da embaixada, quando — à entrada — o Sr. Conde Galvêas, com aquela fidalguia da melhor linhagem portuguêsa, que traz nos anais os feitos de Vice-Reis, reclamou não ter participado do "jantar do Eça ao Cohen" e, com justa vaidade contava-nos ter conhecido, pessoalmente Eça de Queiroz. A sensação foi a de tocar uma relíquia. Explicamos que o Sr. Antônio Carlos Ficalho, queiroziano de gôsto e tradição, neto do Conde de Ficalho a quem Eça escreveu uma das mais belas cartas comunicando seu noivado com a filha do Conde de Rezende, também lamentara não ter sido convidado. E' que não há convites: há adesões.

AFINAM GUITARRAS

ENQUANTO afinavam-se as guitarras que acompanhariam Amália, o Conde de Galvêas elogiava a perícia dos músicos que acompanham a grande fadista e explicava:

— Eles estão muito calhados com ela

E como voltássemos a falar na carta de Eça a Ficalho, o nosso caro Conde referiu seu testemunho quanto à beleza e à graça da Sra. Dona Emília Rezende Eça de Queiroz. E acrescentava:

— Ele era feio, mas quando se punha a falar... Aliás era homem de grandes silêncios! Mas — repetiu — quando se punha a falar, ninguém melhor que êle dava o "mot à propos".

As guitarras estavam afinadas. Amália ia ser a dona da noite.

A PINGAR NAMORO

FORMOU-SE a roda. Amália, tôda de preto, agora de cabelos curtos, linda e tôda aureolada de música, pôs-se a cantar. E deveras uma coisa completamente diferente, onde qualquer pesquisa de adjetivos se torna cabalmente inócua. Passa-se a vida a gastar umas expressões que temos em nosso pobre vocabulário exagerado, e, quando chega a vez dos superlativos, estamos com a linguagem gasta e surrada: já não servem para o uso do receituário. E' o caso da Amália Rodrigues.

Por isso ao pé dela, enquanto cantava "Isto é Fado", "Foi Deus", "Perseguição" e outras genialidades, lá estava a seu lado, escarrapachado na poltrona forrada de Aubusson, um jovem magro e alto, inteligente e culto, meio grisalho e solteiro, que contemplava a cantora com "o ôlho languinhento a pingar namôro. "Quem seria?

PRANCHETA

PICASSO NUM ASPECTO POUCO EXPLORADO

Em 1949 Picasso fêz a sua transposição da "Bacanal" de Roussin reduzindo o célebre trabalho, em tamanho, usando também um outro meio, em vez de óleo, aquarela, e produzindo uma obra que antecipou a sua série "Pastoril" de Antibes. Na ilustração do "chelf d'oeuvre inconnu" de Balzac duas coisas o atraíram: o tema, o triunfo de Pan, e a experiência de sugerir um grupo em ação, de 12 figuras, sem contar os bichos. De 1947 a 1949 datam a sua série mais ambiciosa de variações em tôrno das obras de Delacroix. Dez diferentes versões de David e Bethseba aparecendo, entre as últimas três são de grande importância os três homens com David, no teto, e as quatro mulheres com Bethseba no jardim, êstes são transformados na versão picassiana. Na "Venus e Cupido" de Cranach, também Picasso se inspirou para uma série belíssima de desenhos em nanquim e litografias. Em 1950 os óleos ocupam lugar de destaque na obra de Picasso e o artista termina o Retrato de um pintor (inspirado em El Greco). A palheta, os pincéis, o punho de renda, a mobília, a barba, o ôlho e a orelha, aparecem como em El Greco, mas a magia pela qual esta obra se transforma em um Picasso genuino, isto já é mais difícil de se explicar. Em 1950 o artista realiza a sua maior homenagem a Courbert em sua composição das "Jovens à margem do Sena". A soma de destruições picassianas aí é muito maior ainda do que em outros de seus trabalhos e a liberdade do artista se afirma com grande nitidez.

Ainda se conhece um Picasso baseado na composição de Delacroix "As mulheres da Algeria".

Tôdas estas obras admiráveis e estupendas afirmam que um homem, quando genial, pode copiar o trabalho de outros transformando-os em novas criações de um interêsse inédito.

NOVA EXPOSIÇÃO SE ANUNCIA NO MUSEU DE ARTE MODERNA

O Museu de Arte Moderna do Rio de Janeiro convida para uma nova exposção. Trata-se da "Quarta Exposição de Pintura de Crianças", a realizar-se na quinta-feira, dia quinze de dezembro, em sua sede, à Rua da Imprensa, 16-A.

Já se tornou uma tradição, esta de encerrar o ano com uma mostra infantil, fazendo o espírito descansar na visão sempre poética e estupenda deste mundo todo especial, que só as crianças ou os gênios conseguem criar.

VERA

Lar ★ Decoração ★ Culinária ★ Lar ★ Decoração ★ Culinária

Cuide do Seu Bebê

As Causas Das Alergias

PERGUNTA: — "Nosso filho de 17 meses sofre de uma irritação da pele que o incomoda muito e nos dá aborrecimentos. As dobras da pele, numa coxa, abriram-se há algum tempo e, nos últimos meses, as dobras de trás dos joelhos também foram afetadas. Além disso, surgem-lhe de vez em quando manchas feias nas pernas. Temos usado pomadas e unguentos sem nenhum resultado e a comichão chega a ser intolerável. O nosso médico às vêzes atribui isso ao tempo, outras vêzes diz que é por causa de alguma coisa que êle comeu. Agradeço-lhe qualquer sugestões".

RESPOSTA: — O mal de seu filho parece eczema, uma reação alérgica, mas é claro que só um médico tem condições para diagnosticar e tratar de um caso dêsse.

Lesões e pomadas podem às vêzes aliviar a dôr e o incômodo causados pelo eczema, mas é preciso um esfôrço maior para descobrir o que é que o está causando. As vêzes é por causa do calôr e outras por causa do frio. Em muitos casos, é um sintoma de alergia para com determinado alimento ou grupo de alimentos, ou pode ser causado pela alergia a um irritante externo, como a lã ou outro tecido usado na roupa, nas cobertas ou nos travesseiros.

É um engano começar a suprimir alimentos da dieta normal de seu filho, sem conselho médico, porque serão necessárias substituições adequadas ou deverão ser administradas concentrações minerais ou de vitaminas, para evitar deficiências de nutrição.

Descobrir a causa de uma alergia é um processo demorado e complicado que envolve um retrospecto histórico de tôda a vida da criança e de tôda a família assim como uma série de testes, sob a forma de injeções, de modo que não deve ficar impaciente se o seu médico não obtiver uma cura imediata.

Pode ajudar o seu médico tomando nota, cuidadosamente, das horas em que a irritação da pele se torna maior, que espécie de roupa, nova ou fora do hábito a criança vestiu, que alimentos ingeriu, que alterações houve no ambiente, e mesmo qual o novo sabão que passou a usar para lavar a roupinha da criança. Conte ao médico os casos de alergia que possa ter havido ou haja em sua família, mas não só casos de eczema como também os de urticária, asma, corrimento ocular, ou tosses violentas que se manifestam em determinadas condições.

Muitas alergias infantis são permanentes, mas as que duram podem ser aliviadas com tratamento adequado.

Graciosa blusa em algodão amarelo. Gola quadrada e uma pala em preguinhas terminada por seis botões brilhantes. A manga justa e com pequenos punhos virados e esta criação de JUDE BOND cairá como luva em você. (Foto Transworld para ULTIMA HORA)

Cozinha Melhor

BANANAS "FLAMBÉES"

Não é preciso você ir ao mais caro restaurante da cidade para saborear êsse prato delicioso de "bananas flambées". É verdade que no restaurante há tôda uma encenação para a vinda do prato em chamas, que talvez lhe agrade. Mas em casa as bananas "flambées" poderão ser muito mais saborosas.

INGREDIENTES

4 colheres das de sopa, de manteiga
6 bananas de tamanho médio (de preferência prata)
½ xícara de açúcar mascavo
1 colher das de sopa, de canela em pó
½ xícara de rum.

MANEIRA DE FAZER

1 — Derreta a manteiga numa frigideira, sôbre o fogo. Quando estiver bem quente coloque as fatias de banana (cortadas ao comprido).
2 — Espalhe a canela por cima das bananas que estão fritando. Frite-as até ficarem tostadas.
3 — Vire as fatias de banana do outro lado e espalhe por cima o restante da canela e açúcar mascavo.
4 — Quando as bananas estiverem macias, ponha por cima o rum e risque o fósforo. Leve para a mesa ainda em chamas.

HORÓSCOPO PARA AMANHÃ

CAPRICÓRNIO — De 23 de dezembro a 20 de janeiro	♦ Um pensamento oportuno poderá propiciar ótimos resultados financeiros.
AQUÁRIO — De 21 de janeiro a 20 de fevereiro	♦ Os assuntos práticos poderão desviá-lo de suas atividades pessoais.
PEIXES — De 21 de fevereiro a 20 de março	♦ O seu prestígio crescerá, mas procure mostrar qualidades de chefe e autoridade serena.
ÁRIES — De 21 de março a 20 de abril	♦ As coisas estarão cada vez mais a seu favor para realisar planos e objetivos pessoais.
TOURO — De 21 de abril a 20 de maio	♦ Talvez cheguem cartas ou haja telegramas que lhe tragam ótimas notícias
GÊMEOS — De 21 de maio a 20 de junho	♦ Emprestará maior importância ao orçamento e aos projetos em execução.
CÂNCER — De 21 de junho a 21 de julho	♦ Estarão em destaque assuntos de viagem ou de lugares distantes.
LEÃO — De 22 de julho a 22 de agôsto	♦ O lado prático da vida trará algumas discussões sôbre despesas e empréstimos.
VIRGEM — De 23 de agôsto a 22 de setembro	♦ Procure economizar as energias e os recursos financeiros durante o dia de hoje.
LIBRA — De 23 de setembro a 21 de outubro	♦ Deixe que a pessoa amada determine os planos e o curso dos acontecimentos.
ESCORPIÃO — De 22 de outubro a 22 de novembro	♦ Não conte com favores e atenções pois haverá preocupações e nervosismo em volta.
SAGITÁRIO — De 23 de novembro a 22 de dezembro	♦ Se tiver qualquer coisa relacionada com o trabalho trate logo de entrar em atividade.

Prêmios Para Toda a Família

Concorra à Grande Série de Natal!

Até sexta-feira, 16, às 15 horas, troque seis cupões dêstes por um cupão numerado e concorra à Série de Natal de ULTIMA HORA, a ser sorteada sábado, dia 17 do corrente, entre 12 e 15 horas, no "Programa Carlos Henrique", no auditório da Rádio Mayrink Veiga.

CONCURSO SEMANAL
PRÊMIOS PARA TODA A FAMÍLIA
Sob o Patrocínio de ULTIMA HORA e Rádio Mayrink Veiga

2 SÉRIE U

SEMANA DE 12 A 17 DE DEZEMBRO DE 1955

A coleção de cupões numerados de 1 a 6 da série a sua frente dá direito a um cupão numerado que concorrerá ao sorteio de diversos prêmios no dia 24 de dezembro de 1955.

COLCHÕES DE MOLAS "PRESIDENTE"
Rua de Santana, 184

"REPÓRTER ULTIMA HORA" 43-2241

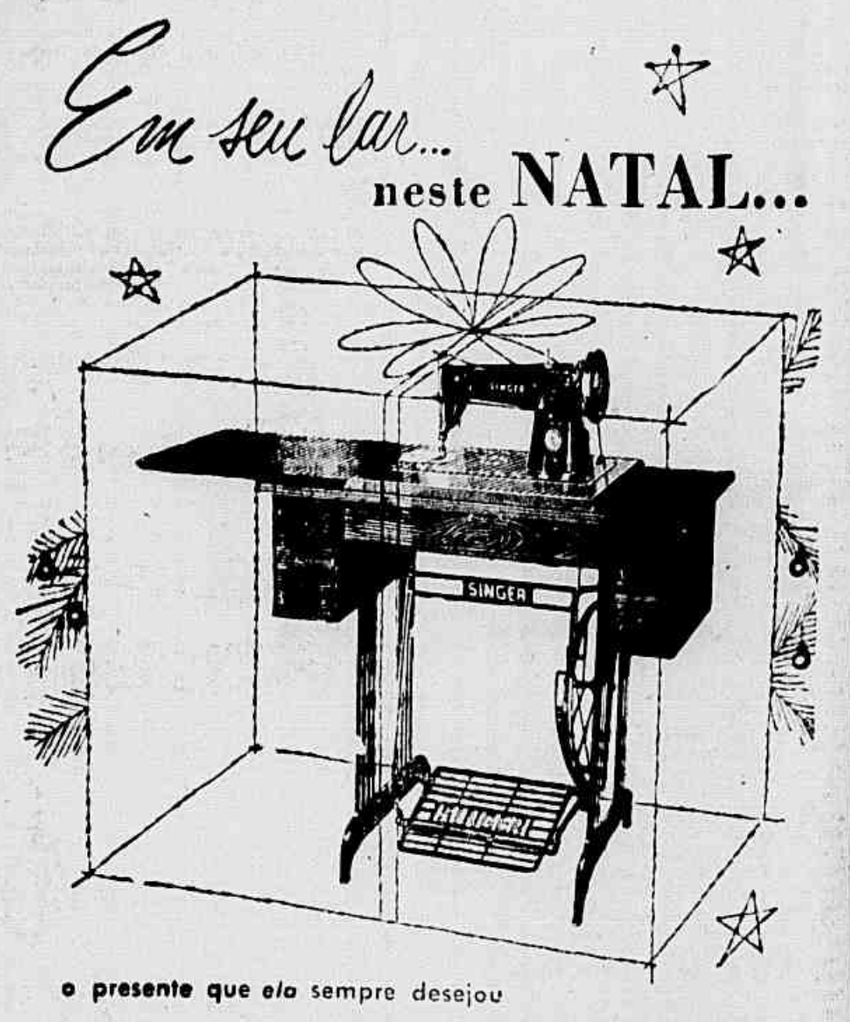

o presente que ela sempre desejou
— uma SINGER!
ENTREGA IMEDIATA
Mensalidades a partir de cr$ 375,00
Dirija-se à Loja Singer mais próxima
SINGER SEWING MACHINE COMPANY
— o nome garante o produto
MARCA REGIST.

COLUNA DO TRABALHADOR

ESCREVE Ariosto Pinto

Golpe de Deocleciano Contra Nelson Omegna

Promessa de Restituição Dos 8 Milhões Para Garantir a Sua Impunidade — Cresce a Reação Contra os Seus Escândalos

Pela primeira vez Deocleciano de Holanda Cavalcanti começou a sentir o pêso de uma reação da massa contra os escândalos por êle praticados e sua permanência na CNTI. Quando, em 52, o Ministro Segadas Viana queria afastá-lo da presidência da Confederação Nacional dos Trabalhadores na Indústria, Deocleciano zombou, até do titular do Trabalho e de lá não saiu. Gastou quanto quis da CNTI. Aumentou os seus subsídios para 24 mil cruzeiros. Comprou "Cadillac" para seu uso pessoal. Adquiriu numerosas ações da Atlântica Filmes. Prestou favores aos seus colaboradores. Recebeu muitas notas dos seus "rapazes da imprensa". E foi ficando. Agora, porém, Deocleciano está realmente apavorado com a campanha que os trabalhadores estão lhe movendo. Afastou-se da presidência da CNTI. De araque, é verdade, pois passou o comando a um dos seus fiéis companheiros. Mas já está prometendo restituir os 8 milhões que retirou indevidamente do Fundo Sindical. E os juros de quase cinco anos? E quanto Deocleciano ganhou com êsses 8 milhões? Certamente já ganhou o dobro e, hoje, milionário, não precisa mais daquele dinheiro dos trabalhadores. Prepara-se, assim, para a reeleição. Mas trata-se de golpe publicitário. De promessa para não ser cumprida. Êsses 8 milhões que êle quer devolver são da própria CNTI. Fração da arrecadação anual de 15 milhões. Se Deocleciano quiser restituir o dinheiro deve o ministro receber. Mas sòmente isto não será suficiente para impedir a intervenção, que é medida de caráter profilático.

Fuga Para a Europa?

Nos corredores do Ministério do Trabalho circula a notícia de que Deocleciano está de malas prontas para fugir para a Europa. Teme certamente ser prêso, pois a Comissão Parlamentar de Inquérito encontrou sérias irregularidades nas contas de Deocleciano. E na Europa poderá organizar seu gabinete... Que vá e não volte nunca mais. Mas no seu lugar não deve ser colocado outro falso líder.

A Devassa

Esta coluna noticiou, há dias, que o Deputado Elias Adaime pediria uma devassa na escrita da CNTI. E a devassa virá, mesmo. Aí, então, os trabalhadores ficarão conhecendo outras trapalhadas do Deocleciano.

Adaime e o Impôsto Sindical

O Deputado Elias Adaime declarou ao "Diário Trabalhista": "Não se justifica a falta de discriminação de uma dotação de 50 milhões de cruzeiros, cujo emprêgo tem sido o mais escuso e merecido acerbas críticas de tôdas as bancadas do Congresso, inclusive com a constituição de uma Comissão Parlamentar de Inquérito. Além do mais, pouco ou nada se conhece de sua aplicação. Manter a dotação global seria permitir que continuasse o descalabro do famigerado Fundo Social Sindical. As funções básicas daquele órgão são meramente fiscalizadoras e de contrôle, razão pela qual torna-se perfeitamente dispensável a manutenção de sua dispendiosa máquina administrativa, podendo a mesma realizar perfeitamente suas atribuições legais com os recursos que se tem em vista".

Unidade Dos Gráficos

Não passou despercebida a eleição de Romita para a presidência dos Gráficos. Candidato natural, há muito tempo, a êsse pôsto, Giovani Romita veio desenvolvendo uma política sindical equilibrada dentro de sua corporação. Não encontrou dificuldade para organizar a chapa única. Tudo foi arrumado sem esfôrço. A votação foi bem expressiva. Compareceu mais de 60% dos associados. E, agora, falta apenas a festa para corôar o êxito eleitoral.

Duque de Assis Faz Declarações

Duque de Assis saiu da toca e fêz declarações sôbre o discurso do General Lott. Disse que o Ministro da Guerra enquadrou os trabalhadores perfeitamente. De fato, afirmou, não se pode mais governar sem o apoio da massa operária. E acrescentou: "Posso falar claramente dessa maneira, pois sou um homem de luta e estou solidário com o General Lott. Na madrugada de 11 de novembro estava em guarda e pronto para levantar os portuários na defesa da legalidade. O mesmo aconteceu a 21 de novembro. Estamos com êsse govêrno. E contra os lanternistas e desordeiros. Ainda nesta semana irei a São Borja para me encontrar com Jango. Na volta prepararei a minha classe para prestar uma grande homenagem a Juscelino e Jango. E mostrarei como estamos ao lado do nosso país e contra os seus inimigos".

É PAPAI NOEL...

Minha gente, a bagunça continua caprichada, nos institutos e caixas desta terrinha carnavalesca! Pegou de gaiho! Alastrou-se que nem tiririca! Ninguém pode com ela! E associado que se dane! Pode estar caindo aos pedaços ou aos inteiros. Pode chegar lá sem duas pernas, sem dois braços, sem uma barriga, sem um pescoço e sem uma cabeça. O médico olha o infeliz. Pensa em vos naixa. Depois, exclama:

— O senhor está bonzinho da Silva! Pode trabalhar! ...

O que acontece, muitas vêzes, é que, no dia seguinte, o médico é procurado por uma senhora, que diz:

— Eu sou a espôsa do senhor Fulano, que estêve aqui ontem ...

E o médico, atalhando:

— Já sei, já sei... Eu já informei que êle está bonzinho da Silva e pode trabalhar!

E a pobre:

— Eu sou viuvinha dêle, desde ontem, doutor ...

Eh, eh, eh! ...

Isso é café pequeno, nos institutos e caixas. Mas, justiça seja feita: onde a bagunça é mais carinhosamente cultivada é mesmo na CAP dos Serviços Públicos! Ali, associado somente tem o sagrado direito de pagar sete por cento sôbre seu salário bruto! Mais nada! Se ficar doente ou precisar da coisa mais insignificante deste mundo de Deus, então o azar é dêle, porque consegue mas é nada!

Ainda ontem, um prezado leitor contava:

— Na Caixa dos Servidores Públicos do Distrito Federal, somente temos um direito: pagar sete por cento sôbre nosso salário bruto e, além disso, mais uma cota de "atrasados"! ...

E pronto! Mais nada! A carteira de empréstimos não funciona desde 1952! Há três anos, minha gente! E, quando isso acontecia, somente para os que dispusessem de santo forte. Do contrário, nada feito!

E a carteira predial? Ah! Essa nem é bom falar! Desde 1950, está enferrujada! E, do mesmo modo que a de empréstimos, quando funcionava, era apenas para os filhinhos de papai! Tanto que, enquanto os associados, nas filas, esperavam indefinidamente sua vez, muita gente estranha à Caixa ia recebendo apartamento e até mais de um apartamento, para alugar a terceiros, a preços tubarônicos!

E querem saber o que está acontecendo, enquanto os que pagam pra música esperam, há anos, que as carteiras de empréstimo e predial entrem em funcionamento? Centenas de funcionários da espelunca recebem altos salários pra nada fazer e recebem trese meses por ano, porque, em dezembro, já sabe: são dois salários! Quem dá um de quebra é Papai Noel! ... Mas não há de ser nada: o carnaval está chegando! ... E sua sede oficial, na república do pôsto seis, em Copacabana, já se encontra em funcionamento!

Eh, eh, eh! ...

FALA O POVO na Ultima Hora

Já lá Vai!...

Minha gente, já lá vai mais de um mês que esta coluna reclamou contra uma vala infecta existente nos fundos da Escola Bahia, na Avenida Brasil, em frente ao Hospital do Iapetec! Ninguém aguenta o perfume de gambá que perambula ali! Até hoje, porém, a PDF, capenga nem se mexeu! Nem te ligou!

Prefeito: pelo amor de Deus! Dentro da escola, há centenas de crianças!

Brabinho!

Minha gente, o operador de Raios X do pôsto do Iapi, em Realengo, é brabinho! Além de tratar mal os associados doentes que vão lá, ainda se julga dono da espeluca, esquecido de que recebe salário com dinheiro pago por associado! Embora nos cartões esteja marcada data para a radiografia, chama, ao caso, cinco e seis e berra: "Os demais podem ir embora!" E doente que se dane! Que viaje à toa duas horas, pra nada! (Que pena a gente não poder dizer que o nome do brabinho é José Cavalcanti) Como é? Nada pra êle? Uuuuuuh! Taca!

SENHOR PRESIDENTE!...

Ah! E' mais fácil acabar até com o futebol, nesta terrinha exacerbada, do que com os filhinhos de papai! Êles o quem mandam! Sua importância está presente em tôda parte! ... O mundo é dêles! E o lema dos formosuras é: "lei que se dane!..."

Vai daí, vivem encarapitados em cima dos carros oficiais, queimando gasolina paga pelo povo, em suas alegres excursões, em suas farrinhas, aos sábados e domingos!

Não adianta proibir! Os filhinhos de papai estão muito acima dessas miserias que andam por aí! Só andam em carro oficial e pronto! Quem não gostar que se dane!

No sábado, as 11,30, por exemplo, lá estava, em Petrópolis, a chapa branca número "D.F.-9.48.47" (nove quatro, oito, quatro, sete) com os felizardos donos gozando a vida bacana que levam! ...

E, no último domingo, às 12,45, lá ia pela Avenida Copacabana o "jeep" oficial, chapa branca n. DF-9.35.74 (nove, três, cinco, sete, quatro), com seus felizes doninhos dentro! ...

Sr. Presidente da República: boa tarde! (Eh, eh, eh!...).

E Viva!

Pessoal, olhe esta: a honrada turminha do departamento de concessões da PDF capenga continua desenvolvendo comovedora política de "boa vizinhança" (Salve a marmelada!) com os tubarões do volante! Em consequência, a linha de ônibus n. 200 (Marechal Hermes-Castelo) está cobrando oito cruzeiros a passagem! E viva Alí Babá, padroeiro do Concessões!

Salve os Quarenta de Alí Babá!

Bonito, gente! A turma de lixo da PDF capenga, agora, é assim: ou não vai apanhar coisa nenhuma, ou, se vai, afana as latas de lixo dos moradores! Na rua Afonso Cavalcanti está assim! No dia 8 os lixeiros apanhavam lixo com lata e jogavam dentro do carro! Moradores reclamaram. Os lixeiros, além de relinchar e tocar o pézinho redondo, bancando valente, berraram: "E' ordem do Chefe!..." E por que o chefe não vai dar ordem na casa da vovózinha dele, hein? (Engraçado: quando chega o Carnaval, tudo serve pra fazer dinheiro...) Eh, eh, eh!...

Ingrato!

Prefetito: será que nunca mais vai mandar os garis de sua PDF capenga passarem no Beco do Mota, que fica ali na rua do Matoso? (Ingrato!)

Ki Gracinha!

Senta todo mundo pra ouvir esta! Um Belmiro Siqueira qualquer, desconhecido folheado a ouro e não se sabe porque guindado ao posto de chefe de serviço de Seleção da PDF capenga (Salve o santo forte!) acaba de afirmar, em entrevista a um vespertino, apenas isto: "Os candidatos ao concurso de técnico de laboratório não têm capacidade intelectual para me criticar. Aqui, quem manda sou eu e pronto!"

Ah, ki gracinha!...

Dá Também!

Prefeito, os professôres da Campanha de Educação de Adultos mandam dizer que desejam um Natal cheio de perus e castanhas! Viu como êles são bonzinhos? Que diabo! Dá também a êles a festinha que estão esperando: o pagamento de seus salariozinhos atrasados!

(Vôot!.

5-02-34!

Senta todo mundo pra ouvir esta! Ontem às quatorze horas e vinte minutos, um nosso companheiro tomou o táxi chapa 5-02-34, no largo da Carioca, e pediu que rumasse para a Praça Onze. O motorista recusou a fazer o serviço! "Pra lá não vou!..." Convidado a ir até o distrito policial acabou indo mas, durante todo o percurso, proferiu os palavrões mais indecorosos deste mundo! Nosso companheiro, então, disse que Fala o Povo iria falar sôbre o assunto e olha o excomungado xingando ULTIMA HORA e a Inspetoria! (Isola todo mundo! Nome de mãe andou no meio!) Credo!

Pelo Amor de Deus!

Minha gente, em Cavalcanti, a molhada não vai há dez dias!... Na rua São Luis Gonzaga, em S. Cristovão, há cinco dias também não há pingo dela! E moradores que se danem!

Prefeito: pelo amor de Deus! Isso é uma vergonha!...

CORRESPONDENCIA

JOSE GONÇALVES — Viu? Disponha.

WALDEMAR CABRAL — Agradecemos os votos de Boas Festas, desejando um Feliz Ano Novo.

KLEIN (A Vantajosa) — Muito obrigado! A você príncipe da simpatia) e a tôda boa turma dessa querida firma, nossos votos de Feliz Ano Novo!

MOEMA — Agradecemos de coração, retribuindo.

IOWA — Chegou?

MAIA (Vitória) — Está na moita?

Reclamações pelo telefone 43-2936, ramal 17, das 13 às 18 horas. — R. de C.

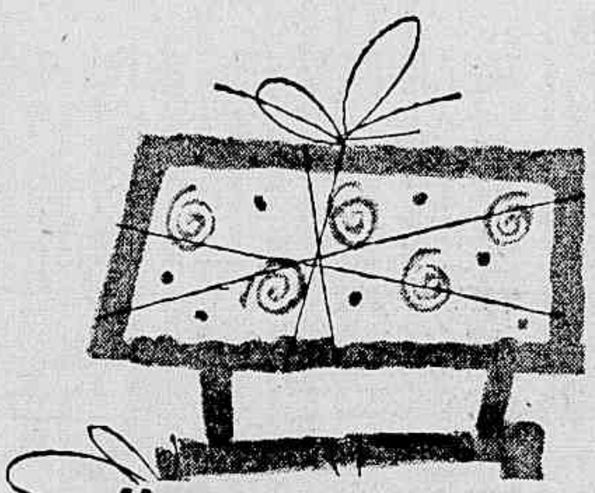

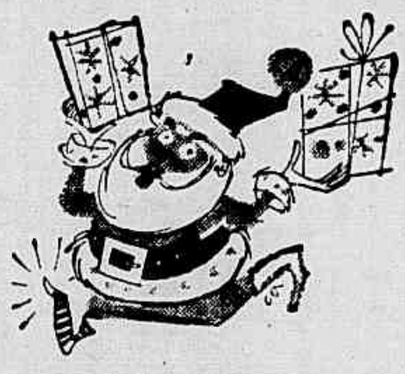

Escolha para você e para seus amigos todos os presentes de Natal que desejar... E faça um verdadeiro Natal da Economia aproveitando os preços super-baixos de dezembro, que as 3 grandes lojas "A TRIUNFANTE" oferecem, excepcionalmente, como presente de Festas!

"Boas Festas" da Economia

com os presentes de A TRIUNFANTE

ALGODÕES
SÊDAS
RAYONS
VELUDOS
LINHOS
LÃS
SARJAS
TROPICAIS
CAMA E MESA
TAPEÇARIA
CAMISARIA

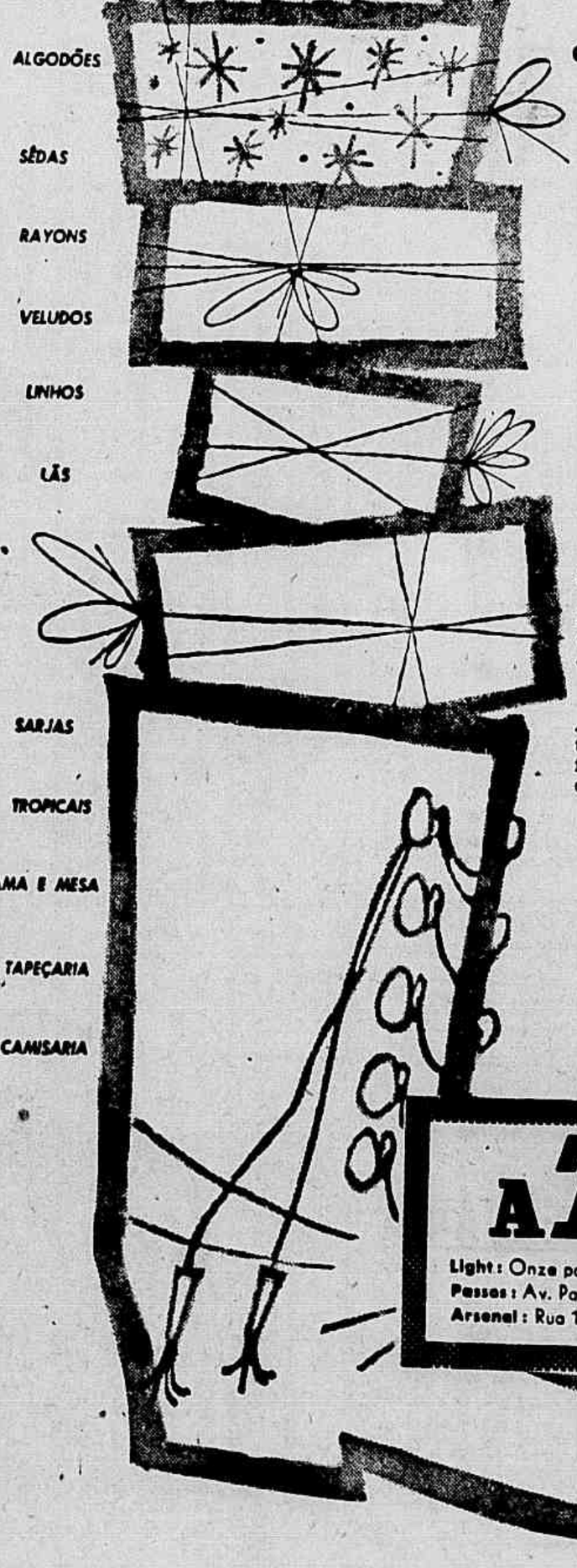

SEÇÃO DE ALGODÕES

"BANCA DE FESTAS"
Lindos estampados em Popeline, Gorgorões, Fustões, Organdis e Failes de Algodão - Larguras 80, 90 e e 100 cm.
Preço de Papai Noel
39,00

TRICOLINITA
Largura 1m, côres modernas e caimento perfeito.
58,00

POPELINE PRIMAVERA
Estampada à mão, em maravilhoso desenho francês.
98,00

SEÇÃO DE SÊDAS

LINGERIE
Côres lisas, em sortimento completo. Largura: 0,90m.
29,00

FLAMENGA
e PIED DE POULE - puro Albène, largura 0,90m.
55,00

LINHO "000"
Largura: 2,20m, branco e em côres da moda.
169,00

CAMA E MESA

VOIL DE RAYON
Tipo suiço, p/ cortinas, côres clássicas.
34,00

REPS ESTAMPADO
Largura:1, 40m, em sugestivo desenho.
35,00

BROCADO
Largura 1,30m. Tecido pesado, em vistoso padrão.
79,00

...e, ainda... variado sortimento em modernos algodões estampados, organdis bordados, rendas, nylon, laises, flocados, fustões bordados e um mundo de novidades para as festas de fim de ano.

Boas Festas... Feliz Natal... eis os votos que as lojas "A Triunfante" formulam aos seus clientes! E a êstes votos, as lojas "A Triunfante" juntam o seu sincero desejo de que o Ano Novo signifique uma sucessão de novas e ternas venturas para a família brasileira, numa era de paz e prosperidade!

A TRIUNFANTE

Light: Onze portas em frente à Light e nove portas para a Av. Pres. Vargas
Passos: Av. Passos, 42 a 46 - entre Buenos Aires e Luiz de Camões
Arsenal: Rua 1.º de Março, 149 a 151 - em frente ao Arsenal de Marinha

PLANTÃO Literário

DE MAURITÔNIO MEIRA

ÉRICO VERÍSSIMO VEIO FAZER CINQUENTA ANOS

Erico, cinquentão

Depois de três anos de Estados Unidos, o romancista Erico Veríssimo chegou anteontem ao Brasil para uma demora pequena de poucos dias. Objetivo principal da viagem: passar o cinquentenário junto à sua genitora.

Num contato que manteve com os jornais, declarou: a) é com tristeza que vê se aproximar o cinquentenário, mas acha que os futuros dez anos serão os melhores de sua vida de "contador de histórias"; b) está louco para voltar definitivamente para o Brasil (o que fará em junho do próximo ano); c) fêz mais de duzentas conferências nos Estados Unidos, reservando sempre um capítulo especial para nós brasileiros; d) não escreveu uma linha de ficção; e) — o Brasil continua desconhecido e o trabalho de propaganda, como São Paulo, não pode parar.

FESTA DOS 'NOVOS' DEPOIS DE AMANHÃ

(São José)

Coroando o movimento literário deste ano, será realizada depois de amanhã na Livraria São José, a "Festa dos Novos". Para se ter uma idéia: serão lançados, na ocasião, ONZE livros de escritores novos! Eu explico: Há pouco tempo, com a cumplicidade do plantonista aqui, foi feito um movimento para publicação de livros de escritores novos, movimento de que participaram Paschoal Longo, Renard Perez, Fausto Cunha, Samuel Rawet, Francisco Rocha Filho, Alberto da Costa e Silva, Luís Canabrava. A iniciativa andou fazendo zuada pelo rádio e pela imprensa. Por fim, chegou aos ouvidos dêsse plantador de vocações, que é Simeão Leal. Resultado: Simeão encampou o movimento e resolveu criar nos Cadernos Cultura do Ministério da Educação a coleção "Os Novos". Os nove primeiros livros serão lançados agora, na festa que será promovida na Livraria São José, graças também à hospitalidade do *cidadão* Carlos Ribeiro. Para completar, no mesmo momento serão feitos os lançamentos de "A Lenda da Rosa", de Thiago de Mello e "Joaquim e Outros Meninos", de Reynaldo Jardim.

Simeão

Desse modo, com a presença do Ministro de Educação, poeta Abgar Renault, depois de amanhã, dia 15 (às 16 horas) lá estarão todos os autores a serem lançados, que são, além dos citados: Waldomiro Autran Dourado, Gasparino Damata, Luiz Cláudio de Castro, Beatriz Rocha, Fred Pinheiro, Berredo de Menezes, Carlos David, Waldir Ribeiro do Amaral, Jones Rocha infelizmente já é falecido. Mas seu livro de contos foi também editado e é o mais volumoso de quantos apareceram na coleção.

Plantãozinho

Origenes Lessa começou a fazer a mudança (da Ilvarada) para o sítio. O nosso querido Lessa está que só pai de primeira viagem com os palmos de terra (cheios de mangueiras). A inauguração para os amigos vai ser muito bem molhada.

* * *

Jorge Amado viajou ontem com destino a Buenos Aires. Foi assistir ao lançamento de uma tradução argentina de um dos seus romances.

* * *

O editor Ênio Silveira (Civilização-Brasiliense) vai publicar em volume a série de entrevistas-reportagens que Renard Perez está fazendo com escritores brasileiros para o suplemento do "Correio da Manhã".

* * *

Remessa de Livros e Informações: Rua Barata Ribeiro, 185 — apto. 805 — Copacabana.

Use o novo e balsâmico Creme de Barbear Eucalol

A idéia até parece uma piada! Ter barba sem ardor... sem irritação!
Eucalol
Use o Amplo sortimento de Lastres Creme de Barbear e Loção Facial EUCALOL
Produtos de Perfumaria MYRTA S. A. - Rio

Do Giant Eucalol é o mágico o novo Creme de Barbear! Porque possui lanolina associada com os balsâmicos essências de eucalipto. Suaviza e escanhoamento da barba e realiza uma perfeita limpeza da pele. Experimente-o... e convença-se de sua superioridade! Passe a barbear-se com o mágico Creme de Barbear Eucalol!

AUTOMÓVEIS VOLVO 1955
RECEBEMOS PEQUENA QUANTIDADE DO MODELO
PV-444 PARA 1955
equipado com rádio de ondas curtas e longas, capas de nylon, pneus de banda branca, tudo original da fábrica. Em exposição na
VOLVO DO BRASIL S/A.
AVENIDA DAS BANDEIRAS, 746 — TELEFONE: 30-9955

SOB O PATROCINIO DE "ULTIMA HORA"

PROSSEGUE, HOJE, À NOITE O I TORNEIO DE FUTEBOL DE SALÃO

Na Quadra as Equipes de Pinguins da Tijuca, A. A. Vila Isabel, Vaz Lobo T. C., Madureira T. C., Imperial B. C., Social Ramos Clube, S. C. Senado, Grajaú T. C., Yankee T. C., Sururi A. C., GREIP, São Cristóvão, S. C. Minerva, Olaria, York E. C., A. A. Grajaú, Clube Leblon e Colúmbia P. C.

Esta é a equipe do GREIP, uma das boas representações que participam do Torneio de Futebol de Salão patrocinado por êste jornal

NA noite de hoje prosseguirá o Primeiro Torneio de Apresentação de Futebol de Salão, que tem o patrocínio de ULTIMA HORA. Os jogos previstos, com início respectivamente às 20,30 e às 21,30, são os seguintes, inclusive locais: quadra do Olaria, na Rua Bariri — Pinguins da Tijuca x A. A. Vila Isabel. Juiz: Amauri Faria. Vaz Lobo T. C. x Madureira T. C. Juiz: Enio Servio. Quadra do Braz de Pina C. C. — Imperial B. C. x Social Ramos Clube Juiz: José Soares. S. C. Senado x Grajaú T. C. Juiz: Adelino Viana. Quadra do Social Ramos Clube — Yankee T. C. x Sururi A. C. Juiz: Darci Matos. Greip x S. Cristovão de F. e R. Juiz: Omar Lopes. Quadra do Grajaú T. C. — S. C. Minerva x Olaria A. C. Juiz: Antonio Macedo. York E. C. x A. A. Grajaú. Juiz: Dario Ferreira. Quadra do Flamengo — Clube Leblon x Columbia P. C. Juiz: Haroldo Vasconcelos.

O certame continua despertando enorme interêsse e as quadras têm apanhado grande e animado público. O sistema eliminatório do Torneio acabará por reunir cinco finalistas que disputarão um pequeno campeonato por pontos perdidos. O campeão ficará na posse de rica taça oferecida pela Panair do Brasil.

Terrenos a 20 minutos da Pça. Mauá no Dist. Federal

Jardim Vista Alegre
Vila da Penha - Irajá

Lotes em ruas asfaltadas, com água e luz em cada lote. Galeria de águas pluviais, arborização, meios-fios e sarjetas - tudo pronto. Bairro em franco progresso com centenas de casas já habitadas - e todo o comércio.

Muito transporte • Lotações Cordovil - Praça 15 (ponto final dentro do loteamento) • Lotações Praça Tiradentes - Vila da Penha • Onibus 71 - Leme - Irajá e 171 - Praça Tiradentes - Irajá (de ônibus saltar na Avenida Braz de Pina, 1539 - Largo do Bicão). Em todos êsses lugares se encontram corretores para mostrar os terrenos. ***Ligações com os subúrbios através dos seguintes lotações:*** Meier Irajá, Cascadura - Irajá, Madureira Irajá, Parada de Lucas - Irajá, e também pelo bonde Madureira - Irajá.

Lotes a partir de **Cr$ 111.000,00,** com pequena entrada e prestações de **Cr$ 1.400,00** por mês.

Oferecemos ainda condução grátis, saindo da Rua da Quitanda, 20, esquina da Rua da Assembléia. Diàriamente das 8 às 9 horas ou a qualquer hora, marcando antecipadamente pelos telefones: 32-8655 e 22-1017.

ANTÔNIO NONATO VIEIRA & CIA. LTDA.
Rua da Quitanda, 20, 1.º andar - s. 101
Telefones: 32-8655 e 22-1017

16.006

VINTAS PROBAL
Tels.: 32-2509 - 32-0488

ESTÔJO KERN
Vende-se para desenhos e outros aparelhos para engenharia juntos ou separados, ocasião — Rua do Rosário, 145-sobrado.

HEMORROIDAS INTESTINOS ÂNUS e RETO
Dr. Pery Correia Lima
do Hospital Gaffrée Guinle
Rua Fernando 550 sob. - Esq. Alvaro Alvim
das 17 às 19 horas
Tel. 29-2158 — Pilares

TERRAS DO PRESENTE E DO FUTURO!

para os que desejam realizar um bom negócio...

FAZENDAS

NO VALE DO URUCUIA

(MINAS GERAIS)

a 200 km da nova Capital da República

Empregue bem o seu dinheiro adquirindo agora uma fazenda no Vale do Urucuia, local de valorização crescente devido às condições que o cercam: solo fertilíssimo e próprio para todos os tipos de culturas; pastagens maravilhosas; rios perenes; matas de madeiras de lei; clima salubérrimo; ligação permanente com os grandes centros, como Rio, São Paulo e Belo Horizonte; proximidade de Vera Cruz, futura Capital da República (apenas 200 quilômetros) e sobretudo devido às obras que a Colônia Agro-Pecuária do Menino está realizando na região, e que inclui a urbanização da cidade de Marina, nos mesmos terrenos em que foram desmembradas as fazendas.

- Plano de colonização aprovado pela Comissão do **Vale do São** Francisco.
- **Estradas** ligando as fazendas às cidades vizinhas. Campo de aviação.
- ***Energia elétrica*** - A construção pela Comissão do **Vale** do São Francisco da Central Elétrica de Pandeiros, a 60 quilômetros das terras da Colônia **Agro-Pecuaria** do Menino, assegurará o fornecimento de energia elétrica para o Vale do Urucuia.

Negócio que V. pode fazer até de olhos fechados... para ganhar dinheiro!

- 1.000 **fazendas** mistas, com áreas de 10 a 80 alqueires geométricos.
- Preços a partir de Cr$ 150.000,00, sendo 10% de sinal e o **restante** em 90 prestações mensais, **sem juros.**
- Posse imediata — Assistência completa.
- Área livre e desembaraçada de qualquer ônus.
- Documentos de propriedade passados em 1917.

TERRAS PRONTAS PARA SEREM CULTIVADAS!

No "Colônia Agro-Pecuária do Menino" V. encontrará caminho aberto para a riqueza e para a fartura!

No aproveitamento racional e na valorização da «Colônia Agro-Pecuária do Menino» estão colaborando ativamente:
Urbanismo e Arquitetura da «Cidade Marina»:
Oscar Niemeyer e sua equipe; Plano de Colonização e Assistência: **Dr. Paulo Peltier de Queiroz**, ex-Superintendente da Comissão do Vale do São Francisco; Plano de Irrigação: **Engenharia Gallioli Ltda.**, que já executou obras de irrigação no Vale do Nilo, ganhando conceito internacional; Plano de Parques e Jardins: **Burle Marx;** **Levantamento** Aerofotogramétrico: **Geofoto Ltda.**

VANTAGEM EXTRA!
1 lote na
CIDADE MARINA

Adquirindo uma **fazenda** na Colônia Agro-Pecuária do Menino, V. terá direito a 1 lote residencial na Cidade Marina, projetada por Oscar Niemeyer para abrigar com o máximo confôrto 200.000 habitantes.

Para informações mais detalhadas preencha o cupom ao lado, ou dirija-se pessoalmente aos escritórios da

COLÔNIA AGRO-PECUÁRIA DO MENINO

Av. Presidente Vargas, 446 - 6.º and.
Grupos 601/602/606
Telefones 23-2494 e 43-8240
C. Postal 1.111 - End. Telegráfico "Carbetave" - Rio de Janeiro

A COLÔNIA AGRO-PECUÁRIA DO MENINO
Caixa Postal 1.111 — Rio
Solicito informações detalhadas sôbre a aquisição de fazendas no Vale do Urucuia
Nome: .....
Endereço: .....
Cidade: .....
Estado: .....

OS "SACIS" DE 1954

(De M. RUIZ ELIZEGUI, da "Globe Press")

Seguindo o que já constitui tradição, o "Estado de São Paulo" acaba de distribuir os prêmios que anualmente confere aos que mais se destacaram nas atividades cinematográficas e teatrais brasileiras. O acontecimento, parte das comemorações artísticas paulistas, reveste-se de evidente prestígio do que constitui nota de estímulo, aos que cultuam entre nós a arte de representar. Muitas vêzes, um prêmio de categoria, como o "Saci" do "Estado", tem contribuido para concentrar a atenção do público num valor nascente, assim enriquecendo a vida artística do país.

Entre as fitas concorrentes aos "Sacis 1954", a comissão destacou "A Outra Face do Homem", escrita e dirigida por J. B. Tanko, que já no ano anterior conquistara o prêmio conferido ao melhor roteiro, e que, como o melhor diretor de 1954, recebeu neste ano mais uma distinção por seu trabalho de direção na fita mencionada.

A Companhia Vera Cruz recebeu o "Saci" destinado à melhor firma produtora, para o qual contribuiu a classe de "Floradas na Serra", enrêdo de Dinah Silveira de Queiroz, a quem por pouco coube o galardão destinado ao melhor argumento. Este prêmio foi conquistado por Marcos Margulies, ex-aluno do IDHEC de Paris, com "Tôda a Vida em 15 Minutos", trama bem urdida e que se desenvolve entre os passageiros de um avião.

O melhor roteiro de 1954 foi o de (Rua Sem Sol", do consagrado diretor Alex Viany, fita em que se destacou o galã Carlos Alberto, e que por sua meritória atuação, natural e convincente, mereceu um dos (Sacis" mais prezados, qual seja o que se confere ao melhor ator.

Carlos Alberto achava-se na Europa, quando lhe foi conferido o (Saci", estudando os mais relevantes aspectos da arte de representar, que com tanto carinho cultiva.

E' esta a segunda vez em que Carlos Alberto chama a atenção do júri do "Estado de São Paulo". A primeira foi no ano passado. Carlos Alberto chegou a colocar-se então entre os finalistas, por sua atuação em o "CRAQUE", dirigido por José Carlos Burle para a Multifilmes S. A. Positivamente, como disse naquela oportunidade o crítico Van Jafa Carlos Alberto "tem tipo de galã, jeito de galã e é o que qualquer pessoa de senso comum chamaria de galã".

Espero que a distinção de que acaba de ser alvo lhe depare novas oportunidades e que o público possa apreciar melhor suas inegáveis qualidades de ator, de profundo conhecedor da profissão que com tanta consciência de suas dificuldades abraçou.

MEIAS NYLON
O MELHOR PRESENTE DE FESTAS
Espuma de Nylon para crianças ..... Cr$ 45,00
Meias 30 deniers ..... Cr$ 45,00
Malha 60 x 15 ..... Cr$ 55,00
Espuma de Nylon para homens. Finas .. Cr$ 75,00
CASA HERMAN
MATRIZ: Rua de Santana, 227
FILIAL: Av. Copacabana, 1.150 - Loja D (Pôsto 5)

DOENÇAS SEXUAIS E GLANDULARES
IMPOTÊNCIA TRATAMENTO RACIONAL PELO
ENXÊRTO DE HORMONAS
Frieza do homem e da mulher pelo implante de esteróides hormonais — DR. CLÓVIS DE ALMEIDA — Rua Silveira Martins, 138 (Catete) — Das 10 às 18 horas — Fone: 25-0802

METRO COPACABANA · METRO PASSEIO · METRO TIJUCA
AR CONDICIONADO PERFEITO
HOJE
CINEMASCOPE COM ESTEREOFÔNICO PERSPECTA
O ESPLENDOR DA NATUREZA PRIMITIVA EM CORES!
SANGUE AVENTUREIRO
ROBERT TAYLOR · ELEANOR PARKER
ESTE FILME NÃO SERÁ EXIBIDO EM OUTROS CINEMAS DO D. FEDERAL ANTES DE 90 DIAS APÓS PASSAR NOS CINES. METRO

Um Prêmio no Valor de 5 Mil Cruzeiros Tôdas as Semanas!
Grande Concurso de Palpites de Futebol de ULTIMA HORA
(Cupão Para a Comissão Apuradora)

			PONTOS
América	X	Vasco	
Flamengo	X	Fluminense	
São Cristóvão	X	Bonsucesso	
Bangu	X	Madureira	
Portuguêsa	X	Botafogo	
Canto do Rio	X	Olaria	
TOTAL DE PONTOS			

Nome do concorrente .....
Endereço .....

Um Prêmio no Valor de 5 Mil Cruzeiros Tôdas as Semanas!
Grande Concurso de Palpites de Futebol de ULTIMA HORA
(Cupão Para Ficar em Poder do Concorrente)

			PONTOS
América	X	Vasco	
Flamengo	X	Fluminense	
São Cristóvão	X	Bonsucesso	
Bangu	X	Madureira	
Portuguêsa	X	Botafogo	
Canto do Rio	X	Olaria	
TOTAL DE PONTOS			

Nome do concorrente .....
Endereço .....

IMPORTANTE: Este cupão deve ter os mesmos escritos nome e endereço do cupão depositado na urna e deve ser apresentado no Dep. de Promoções e Concursos de ULTIMA HORA na Av. Presidente Vargas 1988 ferreo no caso de acontecer ter feito um número de pontos necessário à classificação. Este cupão só tem valor se fôr encontrado o seu correspondente dentre os cupões recolhidos na urna acaso existente no mesmo Departamento. A DIREÇÃO DO CONCURSO NÃO SE RESPONSABILIZA PELOS EXTRAVIOS e as comunicações sôbre os pontos feitos devem ser dadas até TERÇA-FEIRA, dia 20 de dezembro p. v., às 18 horas da manhã, pessoalmente, ou pelo tel.: 43-2020 Ramal 5, impreterivelmente.

para um Natal mais feliz...
presentes MESBLA

Rádio Pade - portátil para pilha e corrente elétrica. Ideal para passeio.
apenas 372, p/mês

Rádios de cabeceira vários marcas e modelos.
desde 184, p/mês

Fonógrafo infantil o alegria do petizada
apenas 428, p/mês

Pianos Modelos armário e cauda.
desde 4.155, p/mês

Rádio-fonógrafo Arrow Sonoridade perfeita, ondas curtas e longas.
apenas 395, p/mês

Rádios-fonógrafos Dos mais famosos marcas, em lindos modelos.
desde 1.820, p/mês

Rádio de mesa grande variedade de marcas e modelos
desde 280, p/mês

Receptores TV vários tipos e marcas
desde 1.880, p/mês

Máquinas de escrever Os mais avançados modelos.
desde 810, p/mês

Refrigeradores domésticos Dos melhores marcas. Vários tipos.
desde 735, p/mês

Conjugado Crosley Rádio-fonógrafo e televisão, teto de 21' conjugados em belíssimo móvel. Importado dos EE. UU.
apenas 3.905, p/mês

Máquinas de costura marcas de fama mundial. - Vários tipos e modelos.
desde 415, p/mês

Máquina de lavar roupa Sondia Imprescindível ao seu lar.
apenas 1.050, p/mês

Kitchen - 3 utilidades em uma só peça: refrigerador, fogão e pia.
apenas 840, p/mês

VENDAS PELO CREDI-MESBLA
MESBLA
DURANTE AS FESTAS ABERTA ATÉ ÀS 22 H
R. do Passeio, 42/56 . RIO
R. Visc. do Rio Branco, 521/23 . Niterói

Sábado o Grande Sorteio de Natal Dos Concursos de ULTIMA HORA
JUNTE OS CUPÕES DA SÉRIE "T" OU OS CUPÕEZINHOS COM O PAPAI NOEL, VENHA TROCAR AS COLEÇÕES PELO CUPÃO NUMERADO E DEIXE QUE A SORTE LHE PROPORCIONE UM NATAL MAIS FELIZ!

Importância de Ser (Ernest) Hemingway

Autor Norte-Americano Finalmente Encontra em Cuba a Paz Que Precisava — Trinta e Seis Profissões Diferentes e o Prêmio Nobel de Literatura — Perfeita Semelhança Entre o Autor (Que Nunca Usa Gravatas) e Seus Próprios Personagens — *(De MARITA LIMA, Exclusivo Para ULTIMA HORA)*

Maduro, sacudido, possuidor de uma sólida aparência, não camuflando os seus cinquenta e seis anos, mas como que levando-os com grande estilo e rara elegância. Tal é o escritor norte-americano. Sua face bronzeada pelo sol do mar e das selvas, onde esplende uma barba branca e de onde dois olhos de vivacidade inalterável por todo decorrer dos cinquenta e seis anos olham os homens e o mundo.

Frequentemente a imprensa do planeta inteiro ocupa-se com os feitos dêste homem que ora vem-nos inquietar por ter tido um acidente de avião em plena caçada às panteras, no Kenya, ora vem-nos fazer assomar aos lábios a expressão "é justo", como quando soubemos de sua laurea na distribuição do Prêmio Nobel.

No entanto, folheando revistas estrangeiras, não nos podemos lembrar de ter visto jamais a imagem de Ernst Hemingway aliada a um terno de corte elegante e, nem mesmo, recordamo-nos de alguma gravata em seu pescoço taurino. E quando da grande cerimônia, em Estocolmo, para a entrega do Prêmio Nobel, Hemingway não envergou a casaca do protocolo. Nem sequer compareceu pessoalmente àquela côrte que se revestia de cerimônia e aparentava um austero luxo, naquela festa da inteligência mundial. Mas Hemingway não compareceu. Havia tido dois acidentes de avião, em suas caçadas pela Africa, estava imensamente cansado e, além disso, adoentado, o que fêz com que o embaixador dos Estados Unidos o representasse.

Enquanto isso, Hemingway, longe dali, no clima tropical de Cuba, que escolheu para residência, movimentava-se à vontade, com suas clássicas botas, sem colarinho aberto, e tendo, provàvelmente ao colo um gato, ou estendendo a mão para afagar um de seus cães.

"Finca Vigia" é como se chama sua casa em Cuba. Diz dela Mary Welsh, a quarta esposa do escritor: "esta é a casa do eterno fim de semana". Diz Hemingway: "Finalmente encontrei, aqui, a paz para escrever".

O fato é que vive ali o intelectual norte-americano, cercado do maior carinho que é possível esperar, por parte dos cubanos, que familiarmente o apelidaram de "Papa". E para êles, pura e simplesmente, quem recebeu o Prêmio Nobel foi "Papa".

Entrega-se Hemingway a dois prazeres: a leitura e a pesca, em "Finca Vigia", entre seus nove empregados domésticos, seus cinquenta e dois gatos (numa estranha semelhança com Colette), dezesseis cachorros cem pombos, três vacas e quatro mil oitocentos e cinquenta e nove livros, seus discos cubanos, uma fartíssima correspondência e um fabuloso arquivo fotográfico.

Assim vive agora êste homem que já teve mais de trinta e seis profissões, entre as quais a de corresponsente de guerra (assistiu três), lutador, treinador (aquêle que leva os socos, para treinar os lutadores), mergulhador e mais uma série de ofícios que sempre o assemelham tremendamente à sua própria obra.

Muitos de seus livros já tiveram versão cinematográfica como "Adeus às Armas" e, mais recentemente, "As Neves do Kilimandjaro".

"O Velho e o Mar"

Este é o título de sua obra premiada em Estocolmo. Não seria exatamente oportuno vir falar do livro agora, tanto tempo após sua laurea, se não fôsse o seu recente lançamento, entre nós, numa bela tradução. De mais a mais, nunca seria fora de oportunidade comentar um livro que atinge a culminância de qualidade dêste. Se é sempre um gôsto que se tem deparar com um bom livro, é um verdadeiro prazer quando encontramos oportunidade de uma leitura como esta.

Encontrando o verdadeiro caminho do lirismo, Hemingway emprega em sua obra uma simplicidade absoluta. Trata-se de história de um velho pescador que sai para o mar atrás dos espadartes. Com exceção de uma pequena parte no começo do livro e outra no fim, nas quais aparece um rapaz, todo êle cuida do pescador na sua solidão com o mar.

Não é romance, talvez seja antes uma novela. Mas, o que é, indiscutivelmente, é poético. Ademais, a extrema simplicidade da linguagem acrescenta qualquer coisa ao todo, que se enriquece assim, ganhando a linguagem universal que tem na linguagem literia apenas um meio indispensável de comunicação, de transmissão de sentimentos e emoções, sem se perder o autor em tentativas de elabora-la, complicá-la, finalmente, como é do gôsto de tantos e da compreensão de tão poucos.

E' um livro que arranca-nos das amarguras da vida para lançar-nos profundamente mergulhados no mundo do fabuloso Hemingway, um autêntico império de simplicidade e pureza.

E' também, advertimos, um livro que justamente por sua indiscutivel qualidade, correra, sérios perigos. Os elementos singelos com que joga o autor, poderão ser interpretados por esta inocidade (e outros até menos moços, assíduos frequentadores de certos bares da cidade), como elementos simbólicos, passando então pelo filtro pessoal (e pedante) de cada um que quer interpretar Hemingway assim ou assado.

A tempo, um conselho: leia-se o livro simplesmente, aceitando o que vem dali, sem procurar uma falsa participação, ou cumplicidade com o autor e sua obra, por meio de uma falsa atitude de "extrema compreensão e inteligência".

"A História de Minha Juventude"

(Conclusão da 1.ª página)

Tendo deixado repousar um pouco meu cavalo, pois não queria chegar em agitação, encaminhei-me para o centro do corpo de infantaria. Kitchener ia na frente a cavalo, uns quatro ou cinco metros na frente do seu estado-maior.

Aproximei-me de um lado, fiz um meio círculo, coloquei meu cavalo ao lado e um pouco atrás do dêle, e fiz continência. Era a primeira vez que eu tinha a oportunidade de olhar aquela figura imponente, já famosa, e que mais tarde provavelmente iria ser conhecida por algumas gerações no mundo inteiro. Ele voltou sua fisionomia grave para mim. Os bigodes longos, a estranha expressão dos olhos, as faces testadas de sol e quase rubras e a queixada proeminente impressionaram-me vivamente.

"Sir", disse eu, "venho do 21.º Regimento de Lanceiros com um informe". Êle fêz um gesto leve de cabeça como sinal para que eu continuasse. Descrevi a situação em têrmos que estudara durante o caminho a fim de mostrar-me o mais conciso possível. O inimigo estava à vista, aparentemente em grande número; o corpo principal do exército achava-se a uma distancia de cêrca de dez quilômetros e quase diretamente entre a nossa atual posição e a cidade de Omdurman. Até às 11 horas, permanecera estacionário, mas às 11:05 começara a se locomover e, no momento da minha partida, quarenta minutos antes, continuavam a avançar rápidametne.

Missão Cumprida

Êle ouviu em absoluto silêncio até o fim, nossos cavalos fazendo ranger a areia enquanto trotávamos lado a lado. Então, após uma pausa considerável, êle disse: "Se o exército maometano está avançando, de quanto tempo acha que disponho?" Minha resposta saiu de sopetão: "Tem pelo menos uma hora — provàvelmente uma hora em meia, General, mesmo que êles mantenham a mesma marcha". Êle abanou a cabeça de uma maneira que me deixou em dúvida se aceitava ou rejeitava o meu cálculo e então, com um ligeiro gesto, deu-me a entender que minha missão estava terminada. Bati continência, virei meu cavalo e deixei passar todo o seu séquito.

Comecei a calcular velocidades e distâncias com uma certa ansiedade, a fim de verificar se minha resposta precipitada estava de acôrdo com a realidade. Cheguei à conclusão de que não podia estar muito enganado. Tomando seis quilômetros por hora como a média máxima que o exército maometano podia atingir, o que calculara serem déz quilômetros deviam levar mais ou menos uma hora e meia.

6 Paisanos e 1 Sargento

Todavia, nenhuma batalha ria se realizar em 1.º de setembro. Mal eu me reunira ao meu esquadrão na linha avançada o exército inimigo estacou, e depois de armar um tremendo "feu de joie", pareceu acomodar-se para o resto da noite. Observamo-los à tarde inteira, e nossas patrulhas tiveram várias escaramuças com as dêles. Foi só quando caiu a noite que voltamos para o Nilo e recebemos ordem de recolher nossos homens e cavalos sob a "zariba" na margem ingreme do rio.

Muito antes da madrugada já estávamos de pé, e lá pelas cinco horas o 21.º já estava a cavalo. O chefe do meu esquadrão, Major Finn, um australiano de nascimento, prometera-me uns dias antes que me daria um "show" quando surgisse a ocasião. Eu receava que êle considerasse como tal a minha missão a Lord Kitchener no dia anterior; mas agora chamou-me para avançar com uma patrulha e fazer o reconhecimento do monte entre o pico rochoso de Jebel Surgham e o rio. Levei seis homens e um sargento. Estaríamos nós aproximando-nos aceleradamente na penumbra de milhares de selvagens ferozes. Recomendo momentos semelhantes a quem gosta de emoções fortes.

"Lá Estão Êles!

Agora estamos prèximos ao tôpo do monte. Faço um homem seguir-nos uns cem metros atrás, a fim de que, aconteça o que acontecer, êle passa contar a história. O único ruído que se ouve é o do casco de nossos cavalos. A cada minuto o horizonte se estende mais. A paisagem vai-se descortinando pouco a pouco. Que é aquêle brilho na planície distante?

— Lá estão êles!

As grandes manchas escuras são milhares de homens; o brilho vem de suas armas. Desço do cavalo; escrevo no meu livro de notas de campanha: "O exército maometano ainda está em posição dois quilômetros e pouco a suleste de Jebel Surgham". Entrio essa mensagem por um sargento ao Comandante.

Tornamos a montar nossos cavalos, e subitamente novas impressões ferem a vista e o espírito. Aquelas massas não estão estacionárias. Estão avançando, e avançando rápido. A onda se aproxima. Mas que é êsse som que ouvimos: um rugido abafado que nos chega intermitentemente? Estão aclamando Alah, seu Profeta e o sagrado Kalifa. Pensam que vão ganhar. Mas é o que veremos.

FÉRIAS PARA CRIANÇAS

★ ST. PETER'S SCHOOL ★

PETRÓPOLIS

Dê a seus filhos dias agradáveis, em lugares novos, aprendendo novas coisas e fazendo novos amigos, na Colônia de Férias Juvenil do St. Peter's School. Para meninos e meninas (7 a 13 anos), durante janeiro e fevereiro. Informações: Rua Visc. de Uruguai, 144 — Caixa Postal, 145 — Valparaiso — Petrópolis — Fone: 4976.

A FEIRA DOS DISCOS

Oferece aos seus fregueses as Festas de Natal. Na sua grande remarcação de preços de DISCOS LONG-PLAY importados de 12 polegadas de Cr$ 360,00 por Cr$ 200,00, Óperas de Cr$ 250,00. Nos discos de 10 polegadas, preços a partir de Cr$ 80,00. Clássicos e populares.

Discos comuns 78 rotações nos balcões a Cr$ 10,00, Cr$ 15,00 e Cr$ 20,00. Não perca esta oportunidade.

Rua Buenos Aires, 229 — Tel.: 43-4365.

BOITES

BÉGUIN

BOITE DO HOTEL GLÓRIA

Apresenta hoje e tôdas as noites o "Show" Folclórico

"BRASIL DE PEDRO A PEDRO"

de SILVEIRA SAMPAIO

Música: GUIO DE MORAIS — Figurinos: ALCEU PENNA com o GRUPO FOLCLÓRICO BRASILEIRO

NIGHT AND DAY

AGORA 2 SHOWS

1.º às 23 Horas:

"A BRASILIANA"

2.º à 1 Hora:

"BANZO-AIÉ!"

A nova produção para 1956 de CARLOS MACHADO — Reservas: 42-7118 e 32-9863

"Banzo-Aiê!" também é apresentado às 6.ªs-feiras no CHA

O PROBLEMA DO SEXO!

O ETERNO PROBLEMA DE TODOS OS TEMPOS

200 FIGURAS EM TAMANHO NATURAL

MUSEU DE CÊRA

DUPUYTREN DE PARIS (Único no mundo)

DIARIAMENTE: DAS 11 ÀS 24 HORAS

Sòmente para maiores de 18 anos

AUTOMÓVEL CLUBE DO BRASIL

RUA DO PASSEIO, 90 — LAPA

A HISTÓRIA DE UM PISTÃO FELIZ
1. Êste é o pistão do motor de um carro em perfeitas condições de funcionamento. As explosões contínuas da gasolina na câmara de combustão mantêm o pistão trabalhando em perfeito ritmo.
2. O óleo é necessário para lubrificar êsse pistão. Uma quantidade mínima de óleo, sempre é arrastada para a câmara de combustão. Quando queimados com a gasolina, a maioria dos óleos deixa um resíduo pegajoso.
3. Partículas carbonosas e outras de origem química são formadas pela explosão da gasolina. Essas partículas deveriam escapar com a descarga. Todavia, algumas partículas residuais agarram-se à cabeça do pistão.
4. Esses depósitos originam a combustão muito rápida da gasolina, ao invés de mantê-la equilibrada, fazendo com que o pistão trabalhe fora do ritmo.
5. Isto ocasiona "batidas" ou movimento irregular do pistão e perda de potência.
6. O novo Atlantic Premium evita todos êsses inconvenientes porque permite que os resíduos provenientes da combustão escapem. Eis porque o novo Atlantic Premium Motor Oil de ação antidetonante conserva sempre novo o motor de seu carro.

AGORA!

UM MOTOR OIL DE AÇÃO ANTIDETONANTE

ATLANTIC PREMIUM

- Combate as "batidas" e pré-ignição
- Multi-viscosidade adequada ao Brasil
- Reduz a exigência de mais octanas para o motor
- Potência máxima e rendimento total da gasolina
- Mantém novo o motor por mais tempo

O Laboratório de Pesquisas da Atlantic produziu um óleo HD para combater as "batidas".

Você já teve algum carro que funcionava em perfeitas condições e repentinamente começou a "bater"? E ou não aborrecido? Além disso, pode significar despesas enormes com reparos mecânicos.

Nos motores de alta compressão, da atualidade, as "batidas" resultam geralmente da fixação de partículas carbonosas e outras de origem química, na câmara de combustão, quando da queima da gasolina. (Isto pode acontecer mesmo quando você usa uma gasolina de alto poder antidetonante).

Tais partículas deveriam escapar com a descarga, porém, algumas aderem às mínimas porções do óleo do motor, que sempre queima juntamente com a gasolina na câmara de combustão.

Em suma, eis o que acontece:

A maioria dos motor oils deixa um resíduo pegajoso após sua queima. Esse resíduo cola o carbono e outras matérias químicas sôbre a parte superior do pistão, resultando um depósito duro que produz as "batidas" do motor ou perda de potência.

A Atlantic aperfeiçoou um Motor Oil que evita os depósitos causadores de "batidas" e de pré-ignição.

Tudo isto — e ainda mais!

Além da ação antidetonante, êsse Motor Oil possui multi-viscosidade, que significa maior rapidez de "partida" quando o motor está frio, e baixo consumo de óleo mesmo em longos percursos e a grandes velocidades.

E isto não é tudo! O Novo Atlantic Premium é um Motor Oil Heavy Duty, de alta detergência, que dá a máxima proteção contra a corrosão, mantendo limpo o motor.

Contendo o Novo Atlantic Premium tôdas essas propriedades que aumentam a eficiência dos carros modernos, a sua fabricação é mais dispendiosa — por isso é mais caro. Você, amigo automobilista, verificará que vale a pena.

Conserve novo o motor do seu carro, usando Atlantic Premium Motor Oil (20W-40)

ATLANTIC

ATLANTIC SERVE BEM, SERVINDO MELHOR!

TEATROS

Hoje — às 21 horas

SERRADOR
CIA. INTERNACIONAL DE MARIONETES
ROSANA PICCHI
VESPERAIS DIÁRIAS às 16 hs. e DOMINGOS matinais às 10 hs.
NO MUNDO DAS MARIONETES
UM ESPETÁCULO PARA TODAS AS IDADES

Hoje — às 16 e às 20,45 horas — Ar refrigerado

TEATRO COPACABANA

Tel.: 37-1818 Ramal Teatro) — Ar refrigerado Perfeito

Os ARTISTAS UNIDOS apresentam

"A FOLHA DE PARREIRA"

(La Feuille de Vigne)

No elenco: GRAÇA MELO, MARIA SAMPAIO, IRACEMA DE ALENCAR e LAURA SUAREZ. Direção de ADOLFO CELI — Modelos de Jacyra

Diàriamente às 21,30 horas — Vesperal às quintas-feiras (Preços Reduzidos) — Sábados e Domingos às 16 horas

SÁBADO, DUAS SESSÕES, ÀS 20 E 22,30 HORAS

Hoje — às 21,30 horas

TEATRO DE arena

da Hotel Glória - Tel. 25-7272

DE S. PAULO

APRESENTA HOJE E TODAS AS NOITES

"NÃO SE SABE COMO"

De Pirandello — Trad. de Jaccobi

Direção de José Renato

TEL.: 25-7272 — AR CONDICIONADO — AS 21 HORAS

Ingressos: Cr$ 80,00 selo incluso) ULTIMA SEMANA

A EMPRÊSA GARCIA

APRESENTA

CIRCO MÁGICO TIHANY

revista mágica musical — 2 atos e 36 quadros — circo e teatro numa novidade absoluta

PALACIO DE ALUMINIO — Av. Presidente Vargas, junto à Central do Brasil

ESTRÉIA SEXTA-FEIRA, DIA 16, AS 21 HORAS

Hoje — às 21 horas

TEATRO GINÁSTICO

TBC TEATRO BRASILEIRO DE COMÉDIA

AV. GRAÇA ARANHA, 187

(Reservas — Tel.: 42-4521)

Hoje — às 21 horas

Da COMÉDIA DE DIEGO FABBI, em tradução de JACOBBI e LUIZ GIOVANNINI

"O SEDUTOR"

com Célia Biar, Elizabeth Henreid, Natalia Timberg e Mauricio Barroso

Direção geral de EUGENIO KUSNET

AIMÉE

Hoje — às 21 horas

TEATRO RIVAL

A ENGRAÇADISSIMA COMÉDIA FRANCESA

"PRÊMIO DE VIRTUDE"

Quinta-feira, vesp. às 16 horas

Hoje — às 20 e 22 horas

AR REFRIGERADO PERFEITO

DR. DÉCIO COIMBRA

CIRURGIA GERAL E CIRURGIA DE URGÊNCIA

Hospital EVANGÉLICO — Diàriamente à tarde, tel 84-3000

Consult.: Praça Saens Pena, 93-A — 1.º and.

2.ªs, 4.ªs e 6.ªs das 16 às 20 hs. Tel.: 34-1304

DR. OSVALDO LUIZ DO ROSARIO

CORONEL MÉDICO

Rua Leandro Martins, N.º 22 — 5.º and. — Apt. 502 — Consulta 2.ª, 4.ª e 6.ª, das 16 às 18 horas. — Tratamento das doenças do aparelho gênito-urinário do Homem e da Mulher, traumatologia, ortopedia, operações, defeito físico e plástica.

NA RETA final

WILSON DO NASCIMENTO

Luiz Diaz, Critério da C. C., Albino, Engenheiros de 35 e Política Turfista

1 — Muito se falou na última semana sôbre Luiz Diaz e as suas declarações à Emissôra Continental fazendo severas críticas ao eminente "turfman" e criador Peixoto de Castro Jr. Tudo, como é sabido, partiu do fato do criador de Quiproquó ter preferido dar ao Castillo a montaria do tordilho, sem atender ao pedido do seu próprio jóquei, o Marchant e ainda depois de ter o "El Negro" exercitado o filho de The Phoenix. Depois do páreo, que terminou com a vitória surpreendente de Huxley, o Luiz Diaz, que estava eufórico e vingativo aproveitou-se do microfône de Geraldo Luiz para "tocar o pau" no sr. Peixoto de Castro. O prestígio e o "cartaz" do ilustre turfista e criador fizeram com que surgissem, de imediato, ardorosos defensores, todos querendo "comer vivo" o brigão chileno. Mas o que ficou evidenciado é que nenhum dos simpáticos "advogados" de Peixoto de Castro conhece bem o temperamento do grande criador do "Mondesir". Tivesse êle dado a menor importância ao incidente, merecesse o Luiz Diaz depois de seu gesto um corretivo e saibam todos que êste seria dado pelo próprio sr. Peixoto de Castro, homem acostumado às lutas bonitas e "escamadas" e que, está claro, não mandaria ninguém dizer nada porque êle mesmo diria. Peixoto não deu a menor bola para o derrame de bilis do Luiz Diaz, como, aliás, não poderia dar, tão larga é a diferença de classe que os separa. Os "puxa-sacos", entretanto, querem fazer um movimento de solidariedade sensacional, chegando a pensar em cassar a matrícula do "El Negro". Estão completamente loucos. O próprio Peixoto de Castro vai achar graça disso e agradecendo a prova de amizade dar o assunto por encerrado.

2 — Diziam alguns turfistas, depois do último páreo de anteontem, que a Comissão de Corridas só desclassificara o Oxford, em favor do Certerito, por ter aquêle pupilo de Cabral, no dôrso, o Jorge Ramos. E explicam: no sábado; êste menino ganhara com o Guilda aplicando "partido" duas vêzes em Castillo, que dirigia a Tina, tendo, por isso, recebido séria advertência dos comissários. Como no dia seguinte repetiu a dôse com o Oxford decidiu o órgão técnico desclassificar o favorito. Não acreditamos nisso, sinceramente. Seria o cúmulo se tal acontecesse. Ao nosso vêr, a decisão foi errada, já que Oxford abriu como de hábito, não chegando a alterar o resultado do páreo com o desvio de linha. E para poder desclassificá-lo sem merecer críticas, os comissários deveriam ter feito o mesmo com a Guilda. O critério das desclassificações está caduco.

3 — Albino Pereira Paulino, um turfista da velha guarda e dos bons tempos fêz anos ontem. Recebeu os cumprimentos de seus numerosos amigos e seu palacete estêve iluminado até às primeiras horas de hoje. A senhora Pereira Paulino é uma anfitriã perfeita. Entre uma dose e outra de "whisky" falou-se muito do Sonso e daquela célebre dupla 11 de São Paulo. O Rubens Silva foi o orador oficial, saudando o Albino em nome dos amigos e prometendo ao aniversariante três "barbadas" para sábado...

4 — No sábado, o Jockey Club homenageou a turma de Engenheiros de 1935. Dentre êles conhecemos, pelo menos, dois turfistas de "quatro costados": José Guimarães, o grande e fenomenal "Guima" do "Correio da Manhã" e Domingos Pontes Vieira, diretor de "Jockey Club Ilustrado". Exatamente por isso, ao que parece, na hora de premiar os vencedores da prova dedicada à turma de 1955 — como estão velhinhos êstes "faixas"... — não foi esquecido o treinador do animal ganhador. E' que geralmente só se lembram nessas horas de render homenagens aos jóqueis, esquecendo aquêles que, na realidade são a garantia e o motivo das vitórias. Muito bem.

5 — Depois da carta do Ministro Oswaldo Aranha à ULTIMA Hora, recusando sua candidatura à presidência do Jockey Club, houve um natural retraimento nas conversações que vinham sendo mantidas. Ao que parece, o assunto só voltará a ser ventilado depois da posse de Juscelino.

Impedir Que Sejam Programadas Corridas Para o Dia de Natal!

APÊLO DOS TRABALHADORES DO TURFE AO PRESID. MÁRIO AZEVEDO RIBEIRO:

Todos Desejam Passar Com Suas Familias a Maior Data da Cristandade — Caso o Hipódromo da Gávea Abra Seus Portões, os Pobres Trabalhadores, Para Não Perder o Emprêgo, Serão Obrigados a Comparecer — Muito Embora Seja Pensamento de Alguns Diretores Realizar Corridas no Domingo Dia 25, é Possivel Que Com a Interferência do Presidente Mário Ribeiro o Programa Seja Antecipado — Justa a Pretensão Dos Empregados do Prado

O Presidente Mário de Azevedo Ribeiro, do Jockey Club Brasileiro, é um leitor assíduo de ULTIMA HORA, como bem demonstra o flagrante acima. Vamos vêr se êle atende aos trabalhadores do nobre esporte impedindo a realização de corridas no Dia de Natal.

Os trabalhadores do turfe carioca, empregados no Jockey Club Brasileiro, fazem, por intermédio de ULTIMA HORA, um apêlo ao presidente Mário de Azevedo Ribeiro, no sentido de que o ilustre "turfman" venha a impedir a realização de corridas no domingo, 25, Dia de Natal, data em que todos êles desejam passar com suas familias.

Não se pode negar que a pretensão é das mais justas e humanas. E por isso mesmo, ao transmitir, de público, o pedido dos humildes auxiliares da entidade ao seu comandante supremo, não temos a menor dúvida de que o sr. Mario Ribeiro tomará providências imediatas de maneira a atender a solicitação, dando à laboriosa classe uma alegria imensa e deixando que os homens do Jockey Club passem mais algumas horas felizes no convivio de seus filhos e estes queridos.

Vale dizer que a comissão de trabalhadores que nos procurou teve ocasião de externar não apenas a sua confiança absoluta na decisão do Presidente Mario de Azevedo Ribeiro, como, sobretudo, o seu acatamento à qualquer que ela seja, em que pesem os sentimentos unanimes da classe de não desejar trabalhar naquele dia sagrado. Dizem os trabalhadores que se por acaso o eminente presidente do Jockey Club determinasse a realização das corridas no Dia de Natal êles cumpririam a sua ordem, contra a vontade, mas certos de que isso só aconteceria por absoluta necessidade.

Acontece, entretanto, que o sr. Mario Ribeiro é um homem simples e bom, profundamente religioso, estando, por isso, ao que sabemos, propenso a conversar com os dirigentes que pensam na realização de corridas no próximo dia 25, no sentido de levá-los a mudar de opinião, assim atendendo ao apelo que lhe fazem os trabalhadores do nosso turfe. E' sabido que a maior parte desses funcionários da entidade é constituida de homens pobres e modestos, que trabalham às quintas-feiras, sabados e domingos no Hipódromo unicamente para melhorar os seus parcos vencimentos e, dessa forma, proporcionar um conforto maior a seus familiares. Assim sendo nada mais justo do que o Jockey Club não realizar corridas no Dia de Natal, permitindo que seus empregados passem a grande data da Cristandade em companhia dos entes que lhe são caros, exatamente como irá acontecer com quase toda a diretoria da sociedade.

EUCATEX • ACÚSTICAS • ISOLANTES • DUBAS CHAPAS

Distribuidores:

PARQUET PAULISTA LTDA

RUA MÉXICO, 164 - 4.º - S - TELS. 22-9278 e 42-7883

"DOPADO" CRISBAM?

— Nas primeiras horas da tarde de antem corriam boatos que o animal Crisbam havia sido "dopado". Confirmando em parte, esta grave denúncia, a Comissão de Corridas do Jockey Club Brasileiro mandou sustar o prêmio ganho por aquêle animal no terceiro páreo da reunião do dia 3 p.p. Mais um caso criado, e desta feita com o jovem e correto profissional Geraldo Morgado

CARRO ESPORTE

MODÊLO FIAT-FARINA

Vende-se tipo esporte, barata conversível, 5 lugares, azul claro, pneus de banda branca.

Preço base: Cr$ 150.000,00.

Ver e tratar na Av. Prado Jr. 63-b.

PROGRAMA DE 5.ª-FEIRA

1.º PÁREO — Às 14.30 horas — 1.300 metros — Cr$ 30.000,00 — COMPULSÓRIO — Para jóqueis atuantes no Hipódromo Brasileiro, sem mais de 10 vitórias êste ano, no país:

		Ks.
1—1	Tio Amaral	10 54
	2 Oto	2 54
	3 Odemir	12 54
2—4	Divita	6 52
	5 Sonhador	7 54
	6 Big Horse	1 54
3—7	Alfaiate	4 54
	8 Pôrto Real	11 54
	9 Sketch	14 54
	10 Gumo	3 54
4—11	Indiscreto	13 54
	12 Avante	9 54
	13 Gládio	8 54
	" Muiraquitã	5 54

2.º PÁREO — Às 14.45 horas — 2.200 metros — Cr$ 54.000,00:

		Ks.
	1 Neon	4 54
	2 Fair Copy	2 52
	3 Kantar	3 60
	4 Utilissima	1 50

3.º PÁREO — Às 15.10 horas — 1.300 metros — Cr$ 40.000,00:

		Ks.
1—1	Franja	4 54
2—2	Admirável	3 60
	3 Lighting	6 52
3—4	Capitão Mozart	5 56
	5 Gary Cooper	7 56
4—6	Tucumana	2 54
	7 Bauru	1 60

4.º PÁREO — Às 15.40 horas — 1.200 metros — Cr$ 45.000,00:

		Ks.
1—1	Cabo Verde	7 56
	2 Junita	3 54
2—3	Dariego	8 56
	4 Capivari	2 56
3—5	Friend	9 56
	6 Simonetta	4 54
4—7	Dariense	6 56
	8 Garra	5 54
	9 Jatuna	1 56

5.º PÁREO — Às 16.10 horas — 1.600 metros — Cr$ 45.000,00:

		Ks.
1—1	Ossian	6 54
2—2	Frade	5 58
	3 Jobsion	3 54
3—4	Ibiai	4 52
	5 Onyx	7 56
4—6	Danger	1 52
	7 Bacurau	2 58

6.º PÁREO — Às 16.40 horas — 1.300 metros — Cr$ 45.000,00 — (Betting):

		Ks.
1—1	Eska	6 58
	2 Royal Crown	5 52
2—3	Bombéa	4 52
	4 Garka	3 54
3—5	Blackland	1 58
	6 Candongas	2 58
	7 Diabrura	8 58
4—8	Mojica	9 58
	9 Fire-Demon	7 56
	10 Baisa	10 56

7.º PÁREO — Às 17.10 horas — 1.300 metros — Cr$ 55.000,00 — Betting):

		Ks.
1—1	Quezilia	6 56
	2 Mandepur	10 56
2—3	Descaida	11 56
	4 Ma Pomme	5 56
	5 Lila	7 56
3—6	Difusora	3 56
	7 Grande Gala	1 56
	8 Sundew	1 56
4—9	Hedera	8 56
	1 Gar-El-Bazar	4 56
1	Saira	8 58

8.º PÁREO — Às 17.40 horas — 1.800 metros — Cr$ 40.000,00 — (Betting):

		Ks.
1—1	Naida	2 58
	2 Eber Shah	14 60
	3 Bazula	9 52
2—4	Corcel	8 52
	5 Morena Linda	6 50
	6 Velho Vieira	6 50
3—7	Sardo	7 60
	8 Crálargo	12 58
	9 Sarita	11 56
	10 Patato	10 58
4—11	El Gin	5 58
	12 Ouronegro	1 52
	13 Galeão	3 5?
	14 Relíquia	1[illegible] 5e

HANDICAP ESPECIAL MISTO — 2.000 metros, (grama) — Cr$ 100.000,00 — Para animais de qualquer país de 4 anos e mais ganhadores até um milhão de cruzeiros em prêmios de 1.º lugar no país — Estão chamados: Ballenato 63 Rumbo 59, Mister Rio 58, Ogun 56 Accordeon 55 Baltimore 55, Papo de Anjo 55, Quebec 54 Gibatão 54 Camaleão 54 New Wonder 54, Minarso 53, Go-Drake 53 Moriseo 52 Gerânio 51 Fluor 50, Tio Chico 50 e Navarro 50. Sobrecarga de 4 quilos ao ganhador do G. P. Almirante Marquês de Tamandaré e de 3 quilos ao da prova especial.

GRANDE NATAL

Ornamentações para casas comerciais e residenciais. A maior coleção de enfeites de NATAL de todos os tempos. Preço de atacado, mesmo no varejo.

PAPELARIA AMÉRICA LTDA.

RUA DA ALFANDEGA, 158 — 160 — (Esq. de Andradas)

Luiz Tripodi: Suspenso Por um Ano!

Proibido de Entrar no Hipódromo — Sustado o Pagamento do Páreo Ganho Por Crisbam — Jorge Ramos na "Cêrca" 8 Corridas — Várias Multas e Suspensões — Quatro Convites Para "Chá" — Outras Resoluções

A Comissão de Corridas reuniu-se, ontem, para julgar os últimos acontecimentos. E "lascou o pau".

Começou pelo Luiz Tripodi, que teve um ano de "férias" para descansar! Concluido, pois, está o caso de "doping" em Ibaiti. Não poderá, também, entrar no hipódromo.

Outra suspeita de "entrainement clentific" há contra o cavalo Crisbam, cujo pagamento foi sustado. O aprendiz Jorge Ramos, dirigente de Guilda e Oxford, foi suspenso por oito reuniões, sendo punidos, ainda, vários outros profissionais.

Para "chá", foram convidados Gonçalino, Ataliba, Tinoco e o aprendiz Geraldo Almeida, envolvidos nas "performances" de Damos, a seguir, as deliberações:

a) — em adiantamento ao item a das resoluções da sessão realizada em 5 de dezembro déste ano, fixar em 1 (um) ano, com entrada proibida no hipódromo, a suspensão do tratador Luis Tripodi, de conformidade com o artigo 23, combinado com o § 2.º do artigo 180 do Código;

b) — romper relações com o proprietário Luiz Tripodi, de acôrdo com o art. 30 do Código;

c) — tendo em vista a diversidade de performances dos animais Pan e Utilissima, chamar a Secretaria de Corridas, no hipódromo, quinta-feira próxima, dia 15, os tratadores Gonçalino Feijó e Ataliba Moreira, o jóquei Jobel Tinoco e o aprendiz Geraldo Almeida;

d) — confirmar as suspensões de 2 (duas) corridas propostas pelo starter e impostas ao jóquei José Portilho (Cruzado) e ao aprendiz Jorge Ramos (Oxford) por infração do § 1.º do artigo 151 do Código (dificultarem a partida);

e) — suspender por 4 (quatro) corridas o aprendiz Jorge Ramos (Guilda); por 3 (três) o jóquei Jonas Lopes (Dark Boy); por 2 (duas) os jóqueis Osvaldo Fernandes (Honi Soit), Luiz Coelho (Gokattá) e os aprendizes Almir Cardoso (Segrel) e Domingos Moreno (Ivarito) e por 1 (uma) os jóquei Dario Moreira Monte Polar), Amaro Marçal (Ike) e Jefferson Baffica (Fair Copy), todos por infração do artigo 155 do Código (prejudicar os competidores);

f) — aceitando em parte, as justificativas apresentadas pelo aprendiz Jorge Ramos, suspendê-lo tão sòmente por mais 4 (quatro) corridas, montando o animal Oxford, por infração do artigo 155 do Código;

g) — multar em Cr$ 200,00 os jóqueis Lidio Lins (Darieno e By Pass) e Manoel Silva (Bijou e Soveo); em Cr$ 1.000,00 os jóqueis Dalcino Silva (Franja), Ubirajara Ounha (Xande), Emygdio Castillo El Bacan), Waldemiro de Andrade (Girador), Juan Marchant (Tento), Oswaldo Ulôa (Quinau), Antônio G. Silva (Nussau) e Dario Moreira (Nuria) e em Cr$ 800,00 o jóquei Jonas Lopes Morena Linda e Dark Boy — Domingo), todos por infração do artigo 156 do Código (desvio de linha);

h) — chamar a atenção dos tratadores de Quiz, Tio Chico, Quebec, Cruzado (1.ª notificação), Alvitrador e Golden Gate (2.ª e última notificação), sôbre a indocilidade déstes animais no alinhamento;

i) — multar em Cr$ 500,00 o jóquei Manoel Silva (Telua) por infração do artigo 145 do Código (perda de chicote);

k) a vista do parecer favorável do starter, permitir novamente a inscrição da égua Benigna;

l) — ordenar o pagamento dos prêmios das corridas dos dias 1, 3 e 4 do corrente mês, com exceção do 3.º páreo da corrida do dia 3.

Caixas Para Rádios, Toca-Discos e TV

Em pau-marfim, peroba, imbuia, cedro, etc. Os melhores preços da praça. Estilos clássicos e modernos. — Adaptamos rádios e T.V. aos móveis. — RÁDIO TRUCCO — Rua Visconde do Rio Branco n.º 35, 1.º andar — Telefones: 52-0900 e 23-3101.

A FEIRA DOS DISCOS

Oferece aos seus fregueses as Festas de Natal. Na sua grande remarcação de preços de DISCOS LONG-PLAY importados de 12 polegadas de Cr$ 360,00 por Cr$ 200,00, Óperas de Cr$ 250,00. Nos discos de 10 polegadas, preços a partir de Cr$ 80,00. Clássicos e populares.

Discos comuns 78 rotações nos balcões a Cr$ 10,00, Cr$ 15,00 e Cr$ 20,00. Não perca esta oportunidade.

Rua Buenos Aires, 229 — Tel.: 43-4365.

MADUREIRA

Vende-se à Rua Domingos Fernandes n.º 73, terreno 30x45, pelo preço de Cr$ 650.000,00. 50% facilitado, a combinar e mais 2 lotes na Tijuca bem localizados, tratar à Rua Ramalho Ortigão n.º 9-2.º-s-4, com Julio Silva.

AMAR SEM FAZER DANO

EMPOLGANTE CASO DE AMOR VIVIDO

Primeiro amor — Você é meticulosa (A)? — Chega o amor

PODE-SE REJUVENESCER EM DOIS MESES — ALMAS EM DESESPERO

Você se enganou — O espelho de vênus — Cine — Perguntas — Os magos do verso de amor — Canções famosas — Passatempos — Humorismo — Cantinho das mães! Poesia, etc., etc..

LEIA O N.º 438 DE "GRANDE HOTEL" Saiba o número que lhe dará sorte nesta semana. Cr$ 6,00 — Nas bancas

TARDES no Jockey

PINTO SERPA

A Homenagem do Turfe à Marinha de Guerra foi a nota principal das corridas de anteontem. No flagarnte um aspecto do almôço oferecido na tribuna de honra, em que aparecem os srs. Francisco Eduardo de Paula Machado, Murilo Lavrador, Edgard Pereira Braga e Adair Eiras de Araujo fazendo as honras da casa às destacadas figuras da brava Marinha de Guerra. Uma festa inesquecivel, a de domingo

O senhor José Brasil Campio, ativo subchefe do Departamento Esportivo da TV-Rio conseguiu, afinal, acertar nas corridas. Aconteceu no sábado e sua sócia era muito bonita, a senhorita Ilva. Uma acumulada de quase vinte mil cruzeiros e um Natal bom para o senhor José Brasil, que se revelou também um produtor de grande sucesso, notadamente com "Musical Rio" e "Aconteceu no Mundo", duas ótimas atrações do Canal Treze. Diz o senhor Brasil que não há romance com a senhorita Ilva.

■

O senhor Roberto G. Farta, como sempre impecàvelmente trajado, estava com muita sorte no sábado. Não só viu triunfarem os seus preferidos, como, num dos seus gestos de bondade distribuiu também as "barbadas" para amigos que nem sempre conseguem acertar, dentre êles o Sr. Roberval Baeta Neves. O Sr. Oyama Teixeira fêz "forfait".

■

O ardoroso "turfman" senhor Fuad Mehrej, presidente do já muito querido Clube Monte Líbano não foi muito feliz no domingo. O seu esplêndido e valente tordilho Iriri fracassou mais uma vez, a segunda depois daquela vitória espetacular e tão muitissamente festejada.

■

Ausências notadas e altamente lamentadas na última reunião da Gávea foram a do senhor José Olinto Machado e sua bela noiva a encantadora Carmélia, da senhorita Risoleta Martins uma das mais lindas representantes da nova geração, que ama as corridas perdidamente, da simpática senhora Manô Etzberg e também do senhor Alberto Fadel. Este, aliás anda indo muito a São Paulo, ùltimamente...

O senhor Ibrahim Sued também não tem aparecido nas carreiras êle que seria, sem dúvida, um turfista novo dos mais promissores. E o famoso colunista andava tão entusiasmado! Será que tudo não passou de um ardor provocado pela "Dama de Preto?".

■

O senhor General Cyro Rezende não gostou da decisão da Comissão de Corridas desclassificando o cavalo Oxford no último páreo. Como se trata de um entendido no assunto, a opinião do senhor General Rezende é altamente respeitável.

■

O senhor General Luis Toledo, um dos batalhadores melhores da atual diretoria do Jockey Club, responsável, em grande parte pela maravilhosa obra que é a Escola mantida pela Entidade, recebeu abraços pelo sucesso da festa de encerramento daquele modelar estabelecimento. O senhor General Toledo é a simpatia em pessoa.

■

O senhor e senhora Alberto Cavalcanti foram muito cumprimentados, ainda no domingo, pelo êxito de ambos na última transmissão das corridas pela TV-Rio. E que o senhor Alberto Cavalcanti saiu-se muito bem ao ser entrevistado e ao apontar "barbadas" e a senhora Alexis Cavalcanti brilhou até como repórter honorária que é do Canal 13 e da nossa ULTIMA HORA entrevistando brilhantemente a bela artista senhora Jarma Lewis.

■

O entusiasmado turfista senhor Francisco Barbosa só acertou nas corridas graças à sua bela e simpaticíssima noiva. O senhor em questão está duplamente feliz: no jogo e nos amores. Ainda bem.

Como esta coluna já divulgou teremos, no fim da temporada, a escolha das dez "turfwmen" mais elegantes da Gávea. Não é tarefa fácil. E como "Tardes no Jockey" não pretende cometer qualquer injustiça já começamos a contar com a colaboração preciosa de verdadeiros entendidos no assunto. Levaremos em conta por exemplo, as opiniões abalizadas dos Srs. Francisco Eduardo de Paula Machado, Ministro Luís Galloti, Tharso de Abreu, Murilo Lavrador, Alberto Fadel, Otávio Guerrero, Ibrahim Sued e alguns outros destacados "turfmen".

A senhora Mário de Azevedo Ribeiro sente-se perfeitamente à vontade na tribuna de honra do Hipódromo da Gávea recebendo com rara elegância e distinção, os mais ilustres convidados da Entidade. Ainda anteontem, por ocasião das festividades em homenagem à Marinha de Guerra a senhora Mário Ribeiro encantou a todos pela sua gentileza e lhaneza de trato. As espôsas das altas patentes da Marinha de Guerra não se cansavam de elogiar a primeira dama do turfe brasileiro. É tão perfeita anfitriã a senhora Mário Ribeiro que até "barbadas" ela indicou com total êxito, muito embora, às vêzes, consultasse o seu marido...

■

O simpático e eficiente treinador de cavalos de corridas senhor Cesar Covarrúbias partiu de volta para o Chile, não sem antes aumentar ainda mais o seu círculo de amizades no Brasil. A festa de despedida lhe foi oferecida pelo jóquei senhor Francisco Irigoyen e a ela compareceram as principais figuras do mundo turfístico. Madame Irigoyen, bonita e elegante foi uma anfitriã maravilhosa.

■

O ilustre turfista e médico famoso senhor Adair Eiras de Araújo, operoso diretor do Jockey Club Brasileiro foi visto em demorada e isolada conversa com o vice-presidente Sr. Francisco Eduardo de Paula Machado. Caminharam pela "pelouse", cumprimentaram de longe alguns amigos, mas conferenciaram bastante. Coisas da diretoria, política ou simples "bate-papo" entre amigos?

O "grand-monde" feminino prestigia, em tôda linha, as tardes de carreiras no prado da Gávea. Eis num flagrante a senhora Eloy Bleiweiss e uma amiga à procura de uma "barbada" no programa. Estavam com muita sorte

CASIMIRAS TROPICAIS LINHOS

Casas HUDDERSFIELD S.A.

CASIMIRAS, LINHOS E TROPICAIS NACIONAIS E ESTRANGEIROS

RIO DE JANEIRO — Rua dos Andradas, 58 — Rua Uruguaiana, 126 — Av. Nilo Peçanha, 47 — Rua 1.º de Março, 29 — Rua de Santa Luzia, 204

BELO HORIZONTE — Av. Afonso Pena, 464

JUIZ DE FORA — Rua Halfeld, 711

SÃO PAULO — Rua São Bento [illegible] — CURITIBA — R. 15 de Nov. 4[illegible] — CAMPOS — Rua 13 de Maio [illegible]

O Cupão Do Concurso De Palpites Está Na Página 7 Dêste Caderno: Cr$: 5.000,00

"Flash-Us" da Rodada

REBELIÃO DOS PEQUENOS = RENOVAÇÃO DE VALORES

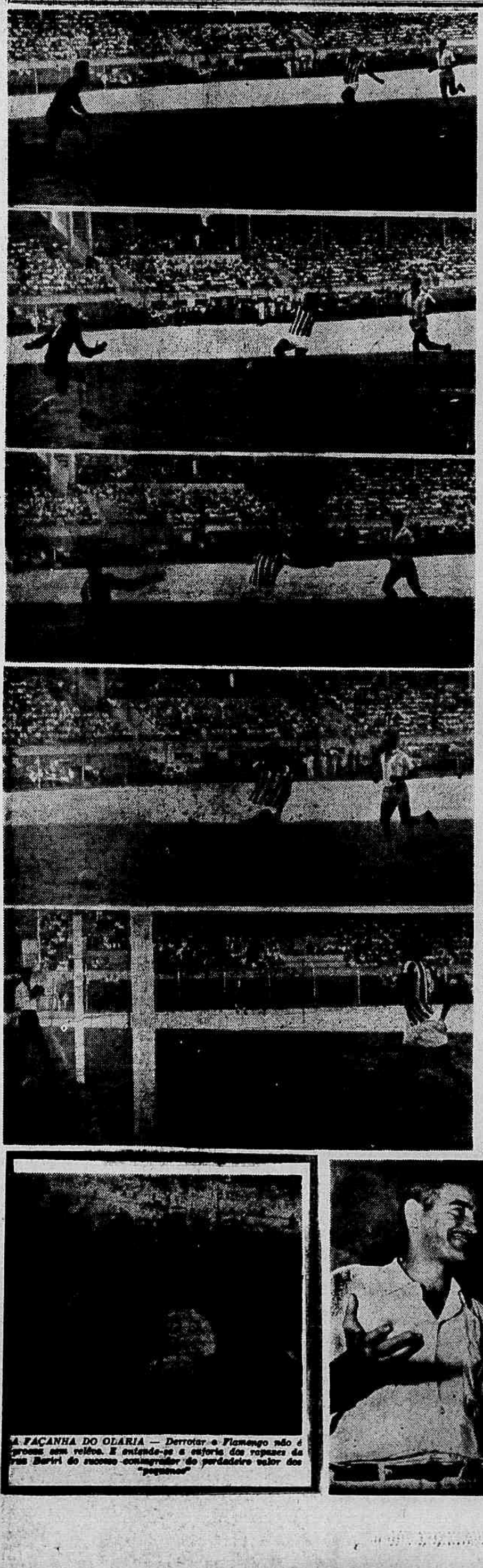

O INESQUECIVEL "5 A 0"

Este foi obra de Calazans. Foi o terceiro da série de cinco e o primeiro da etapa final, aos dezoito minutos, marcando o início da "debacle" vascaína. Calazans, recebendo um centro de Wilson, cabeceou à vontade, como vêmos nêste flagrante de Almeida. Hélio não podendo mais nada fazer para evitaro tento. Depois, veio a goleada. E o baile

O Sonho de Bonsucesso Pinard Gama um Grande Dia no Maracanã Revolucionário e Renovador do Futebol Brasileiro — Hilton, Zózimo, Wilson, Décio, Bibi, Pacheco, Jair, Léo e Seus Jovens Pares Deram um Passo Seguro em Busca do Generalato — Esquento Isso, Flamengo, Vasco e Fluminense Voiam o Cadáver Frio do Derrota

De DUARTE GRALHEIRO

As vitórias claras, líquidas e definitivas dos "pequenos" nos jogos da rodada, tornaram insustentável a tese que afirma, como um dogma, a pobreza do nosso material humano. A um tempo, em locais diferentes, lusia muito a pujança da nova geração carioca, simbolizada nêsse extraordinário time de Sílvio Pirilo que leva de roldão todos os sofismas, realizando campanha memorável.

Os bicampeões caíram no sábado. Sua platéia presenciou atônita a marcha impiedosa dos acontecimentos. Recebeu o primeiro gôl do Olaria com um sorriso irônico: era a desgraça. Vibrou quando o quadro reassuscitou, dentro do ogo, marcando dois tentos como quem passeia. Mas, principiavam a vincar-se os maus presságios que pairavam sôbre à rodada. O Olaria empatou e passou à frente no marcador. Dois gols da mais pura classe, executados por êsse jovem Léo, a quem a fama principia a entreabrir os braços. Depois, foi o desespero, a alucinação coletiva.

Nas Laranjeiras, o Bonsucesso deu mais uma prova de sua eficiência. O Fluminense abriu a contagem e os meninos de Pirilo não deram importancai ao fato. Puseram a bola no chão, com autoridade, forçam para a réplica, Jair, Décio, Pacheco, Bibi e Valter (driblando dois e despedindo Pinheiro pela linha de fundo com uma finta desconcertante; para enganar Castinho irremediavelmente) foram os generais da vitória. Uma vitória irrespondivel da equipe mais harmoniosa e objetiva, dos meninos irrequietos e triunfantes da "Academia".

Em uma tarde de muito sol, no maior do mundo, o grande time do Vasco desmoronou, como um castelo de cartas, ante a geração nova que desponta radiosamente, em Moça Bonita. Wilson, Calazans, Hilton, Zózimo, Hélio da Guia, Nilton, Fernando, etc. ficaram na cabeça da torcida decorados e inteiros. Nem uma de suas jogadas o torcedor esqueceu, ao inventariar, mais tarde, os lances que construiram uma vitória histórica. E' a flor juvenil do futebol brasileiro que marcha para a renovação.

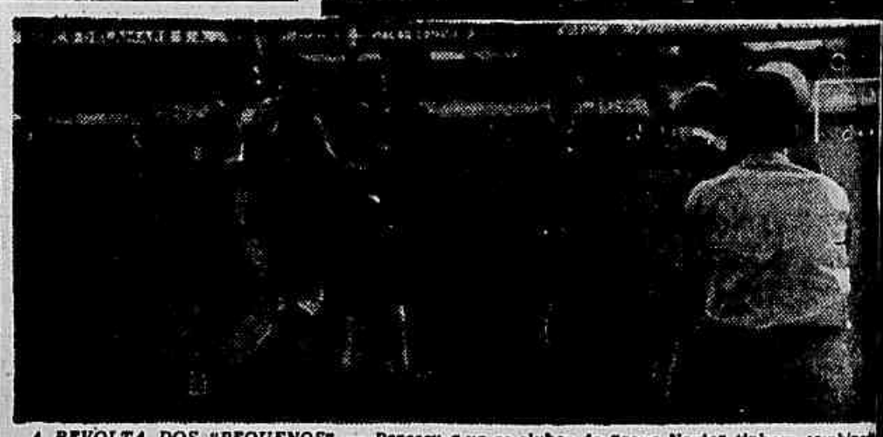

A REVOLTA DOS "PEQUENOS" — Pareceu que os clubes da "zona Norte" tinham combinado uma grande façanha coletiva. E Olaria, Bonsucesso e Bangu, todos bairros populares, foram os nomes que todos pronunciaram admiradamente domingo à noite. O Olaria teve o mérito de iniciar a série das "surpresas" e seus jogadores deixaram o gramado do Maracanã exultando

A CONSAGRAÇÃO DO BONSUCESSO — A Academia de Teixeira de Castro já tinha derrotado a quase todos os "grandes", e domingo acrescentou o Fluminense à lista das suas vítimas. Mais uma vitória da mocidade, auspiciosa para o futuro do futebol carioca e brasileiro. E aqui vemos Pirilo acolhendo seus pupilos na volta ao vestuário em meio à alegria da torcida rubroanil

NO BOTAFOGO TAMBÉM VALORES NOVOS — No Botafogo, também um dos vencedores (quase inesperado) da última rodada, também há valores novos, em particular êsse Mário que vemos aqui marcando magnificamente, com "classe" e "maestria" o segundo tento do Botafogo contra o Canto do Rio, desempatando a contagem e abrindo o caminho da vitória. Na verdade, estão surgindo valores novos nos quatro cantos da Cidade Maravilhosa

O TÉCNICO DOS "PROLETÁRIOS" E' UM HOMEM SIMPLES — Tim, um dos maiores craques que tenha produzido o futebol brasileiro, é hoje o "técnico" competente, porém sem "máscara", do quadro "proletário", que domingo esmagou o poderoso esquadrão vascaíno. E Tim parece dizer: "Não foi nada de extraordinário. Os garotos correram muito. E nada mais..."

DRAMA-TRAGÉDIA-FARSA-COMÉDIA

NELSON RODRIGUES FALA DA DERROTA CRUZMALTINA

5 x 0, um Escore Quase Imoral

① — *Os resultados da última rodada demonstram o seguinte: — modificaram-se as relações entre os clubes. Antigamente, havia uma separação irredutível de grandes e pequenos. Grandes eram o Vasco, o Fluminense, o Flamengo, o América, o Botafogo. Por último o Bangu desgarrou-se dos pequenos. Mas ainda hoje é com esfôrço, com relutância e, mesmo, com irritação que nós o admiramos entre os maiores. Pequenos insofismáveis, taxativos, são: São Cristóvão, Bonsucesso, Madureira, Olaria, Canto do Rio.*

② — **Na época em que vigorava a hierarquia, o pequeno não tinha vez. Perdia sempre. Digamos que um Bonsucesso enfrentasse o Vasco. Já entrava em campo com a alma da derrota, ao passo que o Vasco era, por assim dizer, o vencedor nato da partida. O Clube de São Januário vencia um Madureira não porque o merecesse, não porque fizesse melhor futebol, mas porque era grande e o outro, não. Daí resultava a autoridade de um, e a humildade de outro. Uma vez por outra, havia a surprêsa, e escândalo: — o pequeno desconhecia o grande como tal e o batia, sensacionalmente. Vinha o mundo abaixo. Todos sentiam no fato uma blasfemia, quase uma ocenidade. Fôra rompida uma ordem sagrada. No domingo seguinte, porém, tudo voltava à sua normalidade lógica e hierárquica: — o pequeno apanhava e o grande vencia.**

③ — *E, súbito, acontece o mágico, o fantástico: — as fronteiras antigas já não existem mais. A derrota do grande deixou de constituir o fato isolado e aberrante: — é quase que uma rotina no atual campeonato. Tudo começou com o Bonsucesso. Ora, quem é o Bonsucesso? E', por excelência, de maneira clara, terminante, insofismável o pequeno clube. Muito bem. Este ano, o Bonsucesso emancipou-se. Apareceu com um elan, uma categoria, uma classe de grande. Começou vencendo e continua vencendo, levando de roldão, grandes e miúdos. Todos se lembram do seu "match" com o Vasco, em Teixeira de Castro. Era um dia de chuva, com um campo encharcado, um campo fluvial. Havia tanta água, tanta, que a bola chegou a boiar, a navegar, como um falso pato, um falso cisne. Acresce que o Vasco era, então, líder invicto e absoluto. Pois bem: — o Bonsucesso arrancou-lhe, tranquilamente, a invencibilidade.*

④ — **Mas não é êste um resultado esporádico.** Absolutamente. O próprio Bonsucesso teve outras vitórias estupendas, de altíssima classe. **Para não ir muito longe: — seu jôgo, de domingo último, com o Fluminense, um grande. O Tricolor de Laranjeiras precisava da vitória, e fêz realmente tudo para vencer. Mas aconteceu o seguinte: — enquanto o Bonsucesso comportava-se com a autoridade de um grande, o Fluminense confundia-se, atropelava-se, tropeçava como um pequeno. Isto em Álvaro Chaves. No sábado, no Maracanã, o Flamengo fôra batido pelo Olaria. No dia seguinte, também no Maracanã, o Vasco perdia de cinco. Vejam vocês: — de cinco!**

⑤ — *O panorama do campeonato pode ser assim resumido: — enquanto os pequenos sobem de nível, os grandes baixam o seu, de uma maneira catastrófica. Por exemplo: — o jôgo com o Bangu. Um quadro como o de São Januário, com as suas tradições esmagadoras, com o seu poderio técnico, social e econômico — podia perder de 1, de 2, no máximo. Mas nunca de 5. Como explicar êsse resultado igualitário, que vem retirar de um grande o privilégio de vencer sempre. Dirá alguém que o Bangu é grande, também. De acôrdo. Mas um grande de outro dia, grande e muque, ao passo que o Vasco já nasceu feito, já era assim desde os dias camoneanos. Muitos alegam o calor, que teria esmagado os cruz-maltinos. Alto lá! O sol nasce para o Bangu também. Outros vêem na juventude do Bangu o mistério do escore quase imoral.*

⑥ — **Protesto: — a idade não influiu em coisa nenhuma. E' certo que os brotinhos do Bangu deram duro e molharam a camisa. Mas o que resolveu, a meu ver, foi, justamente, a velhice de Zizinho, com a sua sabedoria, a sua clarividência, a sua iluminação. Viamos o fôlego, a atividade frenética dos novos. Mas por trás, estava Zizinho, dispondo. Sim, amigos: — a musa da vitória foi a velhice de Zizinho.**

A FAÇANHA DO OLARIA — Derrotar o Flamengo não é proeza sem relêvo. E entende-se a euforia dos rapazes da rua Bariri do sucesso consagrador do verdadeiro valor dos "pequenos"